朝鮮日報

五日夕刊
每部(朝夕刊)金五錢 一個月先金壹圓 三個月先金貳圓九拾錢 六個月先金五圓七拾五錢(郵稅本社負擔)
廣告料 五號活字每行金壹圓 四號活字每行金貳圓
編輯兼發行人 金東成
印刷人 金炯益
發行所 朝鮮日報社

時評

鐵道網計劃(一)

×

朝鮮의旣成鐵道는 아즉二千哩의總延長에도達치못하엿다 發展하다할것이다 一般的交通의必要로보더라도 아즉完備의程度外지는 相當한距離가잇다할것이다 平壤方面의士女가 京城外지와서다시元山外지迂廻하기는 時間과費用이도 元豈가지지안코 이外에도 不便한地方은 한두군데가아니다 이제朝鮮의當局은 鐵道網의完成을期한으로서 約二十年의計劃 다하니 그는彼等當然한일일것이다

×

平元線의計劃은 이미목은者이오 工事도멀지안허크게 進捗되려니와 釜山 元山의사이를 東海에沿하야敷設되려는 東海鐵道의計劃 晉州와河東의間과河東全州의間으로 當湖南의重要한都市를聯絡케하는 慶南 全南의線 雄基와灘浦의間과 順川滿浦鎭의間을各各聯絡하는國境鐵道가튼것이 모다새로計劃되는者이다 어느것이나모다地方經濟上 매우必要한交通機關이되는것이니 近者地方人民들이 鐵道의期成을 爲하야만히運動하는바잇는것은 全혀이外닭이다

鐵道網計劃(二)

×

兩個의國境線은 그의經濟的價値를 云爲할餘地가잇슬것이다 滿浦鎭線가티 無盡한森林을擁하고 곳곳이다시鑛脈이豐富한 大山長谷을經由하게되니 經濟的價値도還然히의심할바아니다 그러나彼等所謂 一旦有事한秋의必要를爲하야 準備코저하는바잇스니 이는國境鐵道가다시軍用鐵道의이름을엇게되는理由이다 그리고鐵道網의計劃과 國境守備隊의充實및一般的軍備의擴張 蕃米殖殖을主眼으로하는産業第一主義의 三者는 서로떠날수업는三位一體의政策을이룸이다

×

全北鐵道와 圖們 慶東兩線을合하야 모다廣軌로고치게하고 今後에敷設되는私鐵外지모다廣軌로서 制限하야 鐵道線의統一均齊를 實現코저하니 交通政策의必要한眼目이다 武力을擁하고 富力을開發하며 朝鮮十三道의山河를利用하야 다시交通의便을로 그의堅兩한統裁의미테너호려함은 그들의『雄大한計劃』이아니면 即所謂深謀遠慮인者일것이다 그리하고다시所謂『內鮮移民』의計劃으로서하니 일즉獨逸帝國이그의國內에서行하고 또『포젠』州에베플든交通 移民의政策이다 그러나이로因하야二千三百萬을算하는朝鮮人大衆이 문득彼等永久한驅使服役의對象이되리라고는 妄斷할수업다

三路로나누어 大擧南口總攻擊
山西、奉天各軍과聯合하야
◇……吳軍軍事會議決定

(保定四日發) 吳佩孚는通日軍事會議를開하고南口攻擊의職署을討議한結果中路、東路、西路의三路에分하야中路는沙屯、東路는昌平、西路는白洋城으로부터國民軍을包圍하기로決하고各軍에게出陣命令을發하엿다、吳佩孚는更히張作霖과面會後山西、奉天의各軍과聯合하야同時에總攻擊命令을發할터이라하며又張永爰는五日以內에二十萬元의軍費를調達하야前線에赴할터이더라

聯軍忽然緊張
三日夜來警戒嚴重

(北京四日發) 北京의北觀山、大寶山、小寶山、高嶺營에至하는一帶의奉天軍及聯合軍은三日夜來俄然히警戒를嚴重히하고塹壕를掘하며砲兵을羅列하야夜間은一切의通行을禁止하엿더라

吳氏를大總統
張氏를副總統에
某一部의推薦運動

(奉天電) 目下北京에集合中인全省國會議員等은此際에中國의時局을收拾할者는吳佩孚氏와張作霖兩氏外에無하다하야吳氏를大總統에張氏를副總統에推하려는者가多하야一部에서는旣히運動을開始하엿다더라

廣東省에 委員制政府設置

(廣東四日發) 國民政府는省內九十四縣에委員制의政府를設하고省制不監督下에地方行政을處理하기로되엿더라

張作霖 天津向發

(奉天五日發) 張作霖은五日午前四時에松井顧問、張景惠、于國翰等과共히衛兵一千名을거느리고天津을向하야出發하엿더라

歸順兵暴行者 十五名銃殺

(奉天電) 滿鐵沿線에在한歸順兵의暴行事件에對하야過般來調査中이던바不謹에總하엿슴으로二日午後二時부터總商會側도로歸順兵과는武力에依하야解決할것이라하야交涉의結果歸順兵側의首領을爲始로十五名을捕縛銃殺

駐中伊國公使 十二日歸國

(北京四日發) 伊太利公使『렐롯시』氏는十二日發西伯利를經由하야歸國하기로決하엿더라

佛下院 普選委員會 比例代表制提出

(巴里四日發) 佛國下院의普通選擧委員會는部局單記投票制度를否決하고比例代表選擧法을提出하기로決하엿다右는『색리안』內閣의政策에對한打擊에틀림이업스나政府는반드시同委員會의意에追隨함이아니라더라

佛上院 로條約을批准

(巴里四日發) 佛國西上院은二百七十二票對六票의壓倒的多數로『로카르노』條約을批准하엿더라

波蘭內閣總辭 大統領이聽許

(왈소四日發) 『모지스키』大統領은『바루텔』內閣總辭職을聽許하엿더라

落合大使逝去

(東京電) 鹿島丸으로歸國中

米公使館에爆彈 犯人은아즉未明

(몬데뷔데오四日發) 當地의亞米利加公使館에爆彈을投한者가잇서前門을破壞하엿스나幸히死傷者는업섯는데犯人은不明하더라

婦人의政黨加入
◇……問題討議未決

(巴里三日發) 『솔본스』에서開會中인國際婦人解放同盟第十回大會는三日會議에서長時間에亙하야婦人은自進하야政黨에加入할것인가아닌가에對하야討議를行하엿스나各國은國情을달리하고잇다는關係로決定을보지못하엿더라

平時威力의定義에 更히一個條를決定

(제네바四日發) 國際聯盟軍備縮少委員會는平時威力의定義에對하야 更히一個條를 決定하엿다即本國이나植民地임을勿論하고海軍根據地、寄港地、平時에在한飛行根據地、兵器廠、地理的重要地點等의設備도역시어느때든지直時軍事的에利用할수잇는모든것을平時兵力에包含식히기로되엿다然하야伊太利는運河를… 軍事設備에改變할수잇는工業所在地도此에包含식힐것이라고主張하엿스나成立되지못하얏다 人口에依하야平時兵力이라는것은準備兵을包含치아는陸、海、空軍及特別警察隊、正規의官吏、軍艦으로改造될수잇는商船、軍艦等外에前記根據地도包含하기로되엿더라

安奉沿線은 馬賊巷化!
賊의頭目은『四海』

(安東四日發) 日本守備隊는三日午前七時頃鷄冠山安奉線의驛을警戒中五名의擧動不審한中國人을發見하고二名의警官은누구나고부르매其中一名은逃走하려함으로中國巡警에게逮捕를命하매巡警은卽時背後로부터賊에게彈을發射하엿던바左胸部를貫通하야倒하엿는데賊은旣히最後임을覺悟하고一切의犯行을自白하엿다此에依하면彼는有名한黑賊의頭目四海의部下로莊河를襲擊하야兩地의富豪를脅迫하야人質을拉致하고二十萬元을要求하엿던바直時十九萬元을提供하엿슴으로人質은放還하고官憲의손을버서나려고十九萬元을二十餘名이分配하여가지고前記數名이先發로서鷄冠山으로부터乘車하야長春으로逃亡하려던것을自白하고絶命하엿는바右馬賊은分配金으로서大洋票二萬四千九百二十圓을所持하엿다屍體는直時中國官憲에게引渡하고他四名은三日夜安東署에速行하야目下取調中이며他의賊黨二十餘名도조금늣게鷄冠山으로부터乘車할豫定임으로通山關守備隊松本中隊長은十數名을率하고一方鳳凰城에서도數名의守備隊가鷄冠山에向하얏고此에警官隊도加하야嚴重警戒中인바安奉沿線은全혀馬賊의巷으로化한感이有하더라

草河口驛襲擊計劃

(安東四日發) 安奉沿線은馬賊事件이頻頻히이러나在住民은極度로不安中에와이엿는데數日前鳳凰城西方으로부터約二里인大和衛에約五十名의馬賊이出現하야草河口驛及附近을襲擊한다는說이잇슴으로通川關守備隊로부터는三日下士兵十餘名을急派하야警戒中이더라

久原鑛山도襲擊劃策

(安東四日發) 通遠堡西南約二十里許인大黑山에根據를置한馬賊頭目四海는三十九名의部下를거느리고通遠堡로부터百里나相距되는久原鑛山을襲擊하려고計劃하고三日午後五時通遠堡、雷城子久原鑛山間의電線을切斷하얏는데此急報를聞한安東警察署로부터十數名의警官은三日夜行列車로現場에急行하엿더라

國境極度不安‖長白縣入警

(某所着電) 平北厚昌對岸大陽谷에頭目北海及鐵山의引率한優勢의馬賊團(一昨年에死刑에處한大頭目九顆의殘黨)이集中하야八道溝襲擊을準備中이라는報가傳하는바同地方에서는曩者仁義軍의襲擊을受하야放火掠奪을當하야極度의不安에싸여잇던차今回此의情報가또잇자軍隊는動亂에出征不在임으로應援兵의派遣을奉天에急電하얏다더라

對滿政策 徹底的協議

(東京電) 過日上京한關東軍司令官白川義則大將은數日來宇垣陸相及外務、局과何事인지密議中인바右는撫順炭坑問題를中心으로한日露中三國間問題에關한協議인바卽此의進行如何에依하야는滿洲에在한日本의旣得權에對하야恐慌될만한結果를招來할터임으로後日此의對策을樹立할必要上政府로부터白川關東軍司令官을招致하야其實狀을聽取하는同時에各專門的立場으로부터徹底的으로對策을講究하는中이라더라

東京市議選擧 憲政系絶對多數

(東京電) 東京市會議員二級選擧는四日에施行하야午後七時부터一齊히開票한結果에依하면定員四十四名中憲政會及憲政系三十、政友會及政友系十一、本黨一、中立二인데憲政派는絶對多數의好成績이더라

憲派內憂
獵官失敗와 反若槻派策動

(東京電) 今回內閣改造에對하야與黨內에不平의鬱勃한것이잇슴은숨길수업는事實인바特히過日來頻頻히若槻首相에게조르던床次、加藤、留月、小寺、大津等顧問等을中心으로한獵官運動者와若槻首相에게反感을抱한分子와의不滿은互相錯綜하야黨內의前途는甚히不安하게한다是等不平分子의云하는바는本黨과의聯立은아직忍耐한다고하더라도研究會와의聯立에至하야는到底히是를信用할수가업슴은明白하다況且普選實施를압헤두고如此한變態內閣으로는黨의前途를如何히하려함이냐고떠들고잇다此裡面에는前記와如한反若槻派의策動과獵官運動의失敗의不平分子가抱合하얏는데若槻今後의態度如何에依하야는淺笑의脫黨에止치안을形勢이더라

內閣糺彈大遊說
『厚顔無耻는驚駭不堪』
政友幹部會의決議

(東京電) 改造內閣의對策을協議하려고政友會最高幹部會는四日午後一時부터本部에開會하엿는데山本、三土、前田、官原、山口、山本各總務와鳩山幹事長及各顧問其他가參集하야岡崎、勝田、小川、小久保、岡、山本(條)各顧問으로부터各各意見을開陳한바가잇섯스나結局現內閣은微力하야其任에不堪할것을自覺하고速히退陣할것이오本聯立을企劃하엿슴에不拘하고不成立에終了한以上에는其進退를速히할것인데特히階級的貴族院研究會로부터窮餘의策으로서個人의名義로其一名을入閣식혀僞僞無實한改造를하야政權에汲汲하야一時彌縫策을냄은憲政의大義를蹂躪하며補弼의重責을輕視하는것임으로其厚顔無耻함은實로놀나지안흘수업다고함에一致하야今後以上의趣旨를天下에布告하야徹底히各地에서內閣糺彈의大遊說를하기로決하고四時半에散會하엿더라

三省次官決定

(東京電) 改造內閣의政務官은左의顔觸에서異動補充을行하기로決하고四日閣議에서決定한

任農林政務次官 正五位勳三等 降旗元太郎
任鐵道政務次官 正五位勳三等 田中善立
任文部政務次官 從五位勳三等 佐竹三吾

工場法施行을 國際會議에報告

(東京電) 政府는四日在『제네바』國際勞動會議日本代表에對하야三日閣議에서決定한工場勞働者最低年齡及工場法中改正法律을七月一日부터實施할旨를打電하엿는바右는同會議에서日本政府及資本家代表가工場法의不備에對하야不利한處地에잇슴으로보고右諸法律의實施를報告하야日本代表를擁護하고各國의諒解에訴하려고함이더라

豫算編成再議
結局前案踏襲

(東京電) 大藏省은二日省議에서明年度豫算編成方針에對하야決定하엿스나大臣의更迭에依하야更히審議하기로되엿다五日午前十時부터省議를開하고新藏相以下가列席하야審議하엿는바新藏相은二日省議決定한計劃에對한說明을聽取하고結局前方針대로臨하기로한後各省의新規要求에對하야는緊急不得已한것外에는一切此를認定치안키로決定하엿더라

自由擁護
大講演會開催
關西學生聯盟에서

(京都電) 關西學生聯盟은過般岡田文相이學生의研究會、辯論會等에對한取締內訓을發表함은苛酷함이라고六日午後一時부터京都三條靑年會館에서自由擁護大講演會를開하기로되엿는데京都를爲始하야關西各地에서運動을開始할터이더라

樂器爭議再燃
四千名의職工
六日大示威決行

(濱松電) 六日을期하야日本樂器爭議團을爲하야總罷業하게되엿던濱松市內十四工場의職工四千名은其後爭議團의態度가判然치아니함으로一時形勢를觀望하는態度를取하고잇던바會社側은終末까지强硬한態度를가지고三四兩日에亘하야爭議團八百名에게解雇狀을發하엿슴으로再次奮起하야四千名의職工은四日午後職工大會를開하고愈히六日을期하야大示威運動을開始하기로하얏더라

自用煙草廢止는 아즉斷行안해
……專賣當局의聲明

十六年度豫算編成期가臨迫함을따러自家用煙草耕作이方今廢止될뜻기傳한에對하야專賣當局은右는全혀憶測에不過하다고否認하면서左와如히說明하야더라 一人一個年의消費量은日本이二百二十二匁임에對하야朝鮮은官煙에自用煙을算入하야値이百八十五匁인바此를代價로換算하면一人이日本은五圓、朝鮮은一圓六十錢에相當하다그러나煙草의嗜好狀態로미루어보면朝鮮은日本이나臺灣보다훨신만은數字가되여야할터인데故로따러서朝鮮이如何히密耕、密作等의不正品이使用됨인것을推測할수잇스며此에依하야財政的으로國庫의損害가決코少치안은것이事實이다

此를禁止

專賣收入外十四年度二千三百七十萬圓이던것이一躍五千萬圓으로推定할수잇서專賣益金九百萬圓은五六百萬圓의增收를得하게되엿슴으로總督府의有力한財源이될것은無疑한故로財源專賣의本質的으로考慮하면斷然히廢止하고必要를感하는터이다然이나今에此를斷行할과如한計劃은斷無하겟고또는時期問題

時期問題

라하더라도統治上의影響을考慮아니치못할問題이때其時期에對하야도容易히速斷키難하다然이나社會의實情은必히此에伴하지안을이이잇는故로廢止하기로決定한다하더라도恐컨대所謂과如히短日月에實現할수업다고한다云云

朝鮮産炭은 不遠百萬噸突破

大正十四年度朝鮮炭의需炭은十三年度에比하야二十二萬九千噸五割七分의增加이다此는從來朝鮮産炭의增加率은一割內外이던것이不壞無煙炭의海外輸出을大正十三年末에解禁한結果日本需要의激增을生한것이主要原因인데이만한需炭은今後에도繼續되여漸次增加되겟슴으로朝鮮産炭의百萬噸에達할것은不遠한將來일것이다總移出高는約二十一萬三千噸으로前年에比하야五萬七千噸約四割의增加이며日本으로부터移入炭은約十九萬噸으로結局昨年度는二萬噸의供給을受할것과如한바이라超過이더라

露國領事館閉鎖

元大阪駐在勞農領事『에꾀에이쓰스』氏는妻子同伴五日午前八時關釜連絡船으로釜山上陸同九時十分列車로北行하얏는데右는今回大阪領事館廢止의結果其本國에歸還하는것이라더라

人事消息

▲近藤確郎氏(遞信局事務官)八日午前十時發急行列車로鄕里鹿島를經하야歐米에出張

八面鋒

○京城府內의土地所有統計를보라、朝鮮人은萬八千人의所有가百六十一萬坪、日本人三千六百人의所有는百九十四萬坪이다

○그러나、日本人도三頭六臂는아니요家長이十八尺이란말도못들엇다

○日本松原炭礦은坑夫위리共同經營하게되얏다、이것이個人經營主義를떠나社會經濟主義로가는첫거름이라면이야말로事必歸正!

尋春巡禮를讀함(一)
安民世

『朝鮮의國土는 山河그대로朝鮮의歷史며 哲學이며 詩며精神입니다 文字아닌채 가장明瞭하고正確하고 또자미잇는記錄입니다朝鮮人의마음의그림자와 生活의자최는 고소란히 또똑히이國土의우에박여잇서 어떠한風雨라도磨滅식히지못하는것이잇슴을 나는밋습니다』이는六堂崔南善氏 그의著한바尋春巡禮의卷頭에序한最初의一節이다 ·簡潔한文章의안녹에는 숭길수업는情熱이잇고 評瀾이잇고 敬虔의엄질을쏘트리고 나닷는開創의衝動이잇슴을볼것이니다

朝鮮心이라할者잇스니 今古累千年 오족朝鮮사람이 품어왓고 뀌왓고 길러온바로서어다른國民에게볼수업고 期할수업는獨特한個性을이룸이다 그는盲目的主我觀도아니오 排他的自尊心도아니오朝鮮人이라는特殊한그릇에 오래동안담기고잇는 무엇으로밧골수업는스스로의마음이다 轉換되는世局이改新되는生活을朝鮮사람에게要한다할지라도 이朝鮮心의 本質만은 반듯이그新生活의우에作用되며 그의榮辱成敗에影響되는바매우클것이니 時代가이時代인故로朝鮮心을陳舊의속에던저두어 제맥대로숨맥히어죽기를看過한다기는 넘우疎漏한見識이라할것이다 朝鮮土가잇서서팔人장하고 또똑하게우리의짬미테엄으러처잇스니 錦繡의山河 남달리아름답다는 勁健한差別相을 떠나서라도 뒤로千劫 압흐로千劫 오히려영에서만흔 緣起果報의生活이매어잇는것이니 朝鮮의國土는 나의滋養을攝取하는물도업는根盤이다

이에서朝鮮心을愛慕하야 源流를濁浪의속에서헤처내고 써本質을萬人의눈압해闡明하려함이 閒人의閒事가안인것은勿論이오 怪人의怪事라고는더군다나말안되는말이다 朝鮮心의發軔한바잇슴을미들진데 朝鮮土의驥美는또當然한일이다 六堂崔氏일즉少年의時期로비롯하야 朝鮮心의 探究에盡瘁하야 闡明 鼓吹에心血을기울이어 이미半生이넘으려하는오늘外지의生涯를오로지이를爲하야바처왓스니 이는世間의사람들이널리아는바이다 그러나그의努力이 얼마나社會에 撰表될만한때에 家貧는거의一至하야苦衷에는頑酷한歷史의出入을보앗고 그의思想에對한非議가문득一面에서일어남에當하야도 一段의確固한信念을披瀝하야말지안케되니 이는世間의사람들이알되다알지못하는事情이오 非議하되또敬意를表할者이다

만일見解가서로다르고 主義가따라서틀린다하더라도 이朝鮮心을愛慕하고 그의源流를闡明하며 朝鮮土를驥美하고 그土의意義깁흔자최를뒤처바린先民生活의속에무처도 한것을내는것은스스로매우貴重한 事業이되는이의심의餘地가업는것이다 山河大地 振振한民衆의사이에는 함께必要한數個의思想이 아올러흠의갈餘裕는 넉넉하지아니한가? 그리고만일이로써已任을삼고그를爲하야온갖犧牲으로하는人士ー잇슬진대 識者는모다에워용업시敬愛의意를表할것이니 六堂과가튼이는 확실히그의第一人이오 그의著作은모다이러한者이다 最近에刊行한『尋春巡禮』의一冊는그中의重要한者이다 尋春으로써이름지니 閒事이라할것이오 巡禮로서目的하니또閒人의짓인양하다 氏의말에依하건대『春』은곳新生命의表象으로써이니 荒廢한朝鮮의文化에잇서서 자고잇는뭇生命을불러닐으키고곳서萬人의心琴을건둘이어 漫漶한新生面을展拓케하는動力을짓고자함이오 巡禮라하는것은 即山河大地곳곳에알러잇는散亡의남은흔적에서오히려敬虔한史材를차저내고因하야는隨喜渴仰하는禮讚의情을부침이라한다 언뜻보매閒人의閒文字와가튼尋春巡禮의一冊가그의敬虔과情熱과 眞摯와緊張과를아울러만쯧더녀흔著作인것을 爲하야首肯될바이다 그의內容이 湖南一帶를踏査한紀行文으로써되엿것이니 그範圍는十數郡千數百里의行程에지내지안는다 氏가昨年三月에一枚一致으로부터이면서 名山勝區 古城墟民을두루巡訪하야 古朝鮮의宗敎、原始的信仰의또렷한遺迹을目標로서역사국내의文化的踪影을헤처내기에힘쓸바이니 비록二百八十頁에不過하는冊子로 나로하여금讀하기시작하매 스스로ㅅ키어려운바잇게한다

『石炭採掘狀況은第四面에』

親切第一 目錄無代進呈
善
韓敬善洋靴店
京城鍾路一丁目
電話光五七八番 振替京城一〇五八一番

ニノミヤ式
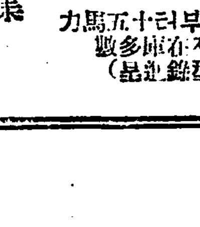
一馬力부터十五馬力外지在庫多數(型錄進呈)
總督府及各道郡御指定品
ニノミヤ變動式石油發動機
ニノミヤ高級糊摺機
セントリーヒューガルポンプ
バーチカルポンプ
日下部式精米麥粟稗機及製粉機
右各機當分間破格割引提供하오니好機勿逸하라乞注文
地方特約店募集
京城府西界洞三三 京城鐵工所 電龍山二二三番
京城府南大門外 京城鐵工所營業部 電本局九四一番

淋病專治
男女間아모리治療하여도百藥이無效한淋毒에服此補精丸하시면百發百中함을立證함
定價一瓶四圓
京城府黃金町二丁目三一
崇仁堂藥局 告白

京城府仁寺洞 朝鮮劇場 電光二〇五番
大韓國 北偉三十六度 全十卷
開拓史
大觀 世界의心 全十三卷 近近上映
今週映畵는果然天下無敵에宇宙紛糾的大活劇?
『누이동생이래야』全二卷
紅燈 餓鬼娘 全八卷
마지스테ー地獄征伐 全十卷

優美館 電光三九五番
當六月三日(木曜)부터
米國파라마운트會社作品 實寫 大阪市立動物園 全一卷
부지의化材 全二卷
지크후린트後篇 全十四卷

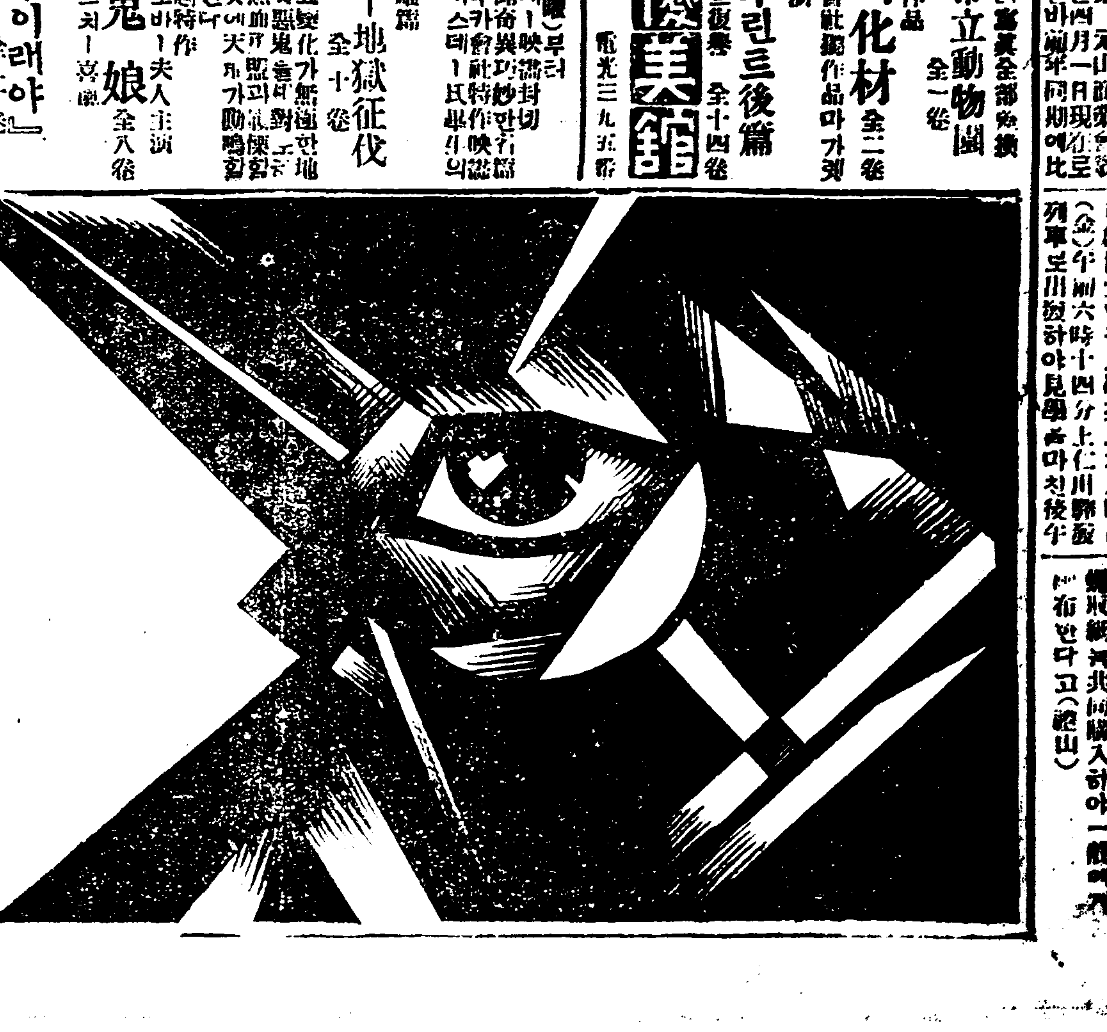

爲先目을洗하고서
爲先洗眼藥(洗藥)으로目을洗하고서目藥(눈약)을點하면、治癒가速하다는것은進步한現代眼科醫學으로서認하는事實입니다
我社研究部에서、創製發賣하게되엿슴니다
大學洗眼藥 家庭에서湯에溶하야使用함에便利한錠劑로서、此로目을洗하고目藥을點하면現著히그治癒를速하게하는特効가잇소(눈약은何藥이던지妨害는업스나大學目藥이면理想的이올시다)
大學洗眼藥 은廿一錠入金二十錢 (各地의有名한藥店에잇소)
大阪市北濱二丁目 參天堂株式會社

元山輸出入米 五月中의元山港의輸出入米는…

◇元山府協議會 …六月二日午…

◇江西面吏日長 平南江西郡江西面一般面民…

◇江西寺에遠足 …

◇元山商業學校 …三百八十一名인바前年同期에比…

◇…列車로出發하야見學을마친後午…

…布한다고(元山)

陵上은淚土化 梓宮은仙寢에

하현궁의가잇는한편에 方相氏의逐鬼舞

오일의새벽은 밝기시작하고 달리는시간은 오전여섯시를 보하게되엿스니 묵업게잠겻던 어둠은 엷게거처가고 동텬(東天)에 기웃거리는 조양(朝陽)은 삼엄(森嚴)한능경(陵境)에 일제히 퍼지기시작 하얏다 이에죽산마(竹散馬)죽안마(竹鞍馬)가 초연(悄然)히 밧홍살문(外紅箭門)으로옴겨가고 험상궂게생긴 방상시(方相氏)는 날카로운창(鎗)을드러 릉상광막(陵上壙幕)을향하야올라갓다… 이는 순명황후(純明皇后)재궁(梓宮)을영송갑흔 유명(幽冥)의 세상에영원히 모시는 하현궁의(下玄宮儀)가 바야흐로 거행됨을 예고(豫告)함이엇다 광막유악(帷幄)내에는 수만흔사람이 숭엄한 침묵에싸혀 이미텍시간전에 봉안하얏던 재궁을모시고 지극한슬픔의 시간이 닥처옴을 못내 애닯어하는광경을 보혓다 이옥고시간은 닥처왓다 총헌한사람의눈에 눈물이엉기고 흐음을따라 순명황후영령의 재궁은 모든절차에 의하야 고요히무겁게유궁(幽宮)에 내려모셧스니 이째에 유악밧게는 방상시가잡귀(雜鬼)를쫏는 란무(亂舞)와 모의전(摸擬戰)이 약십분간 계속되엿스며 밧홍살문압헤 옴겨간죽산마、죽안마는 한줌의재와 한가닥연긔로 화하는 처장(悽壯)한절차가 역시거행되엿다

香煙에어린哭聲 遷奠祭를擧行

제면숏나자순명후영령은 다시텬일을뒤두시게되여

아보다 몬저순명황후 영령을밧든 새유릉(裕陵)의 사일밤은지나고 오일새벽두시를 보하게되엿다…온종일 애친모흠은 이구석저구석에 던저깁흔잠속에 배회하던 일반장 제제원(葬祭係員)은 다시끈한몸을 이르키어동분서주하야 천뎐(遷奠)준비에밧부기시작하얏다 이윽고 경내를 몃업시 비초이는 홰ㅅ블(炬火)이타오르자고요한침전찬궁(殯殿權宮)에는 수업는제물(祭物)이옴기어자고 휘황한 초블이소용치며 졸긔졸긔의 향연(香煙)이 피이가시작하야 비로소영령을기리 현궁(玄宮)에 모시라는 천뎐의 애닯은 제뎐은거행되엿스니 이사이수만흔제관(祭官)과 궁녀(宮女)의부르짓는 슬픔은적막한야암(夜闇)을깨트리고 산천(山川)과 구소(九霄)에 사모치니 그극을 다하얏다…천뎐……약두시를 지난동네시 이십분경에 침뎐의 구지다친문이열리고 일편에 안치되엿던소여(小轝)가침뎐압헤대령하자일반어친척과 처장계원은재궁(梓宮)을 삽가밧드러소여에 옴겨모시니순명황후영령는다시텬일(天日)을 뒤에두고 선침(仙寢)에듭시는 첫거름을 되되시게되엿다릉상(陵上)광막(壙幕)에듭신재궁은 이후 여섯시의하현궁의(下玄宮儀)가 거행되기까지 눈물지우는초볼과다수한제원의 총읍한중에광막유악(帷幄)안에 봉안되엇더라

八時半頃에 初虞祭擧行

열시에는지방매안

며향보도한바의 모든제뎐과 절차가 끗난후에는 다시오전일곱시반에 사후토제(祠后土祭)를 거행하고 동여덜시반에는 초우제(初虞祭)가 거행되엿스며 동열시경에는 지방매안(紙榜埋安)와 여러제뎐이계속거행되엿더라

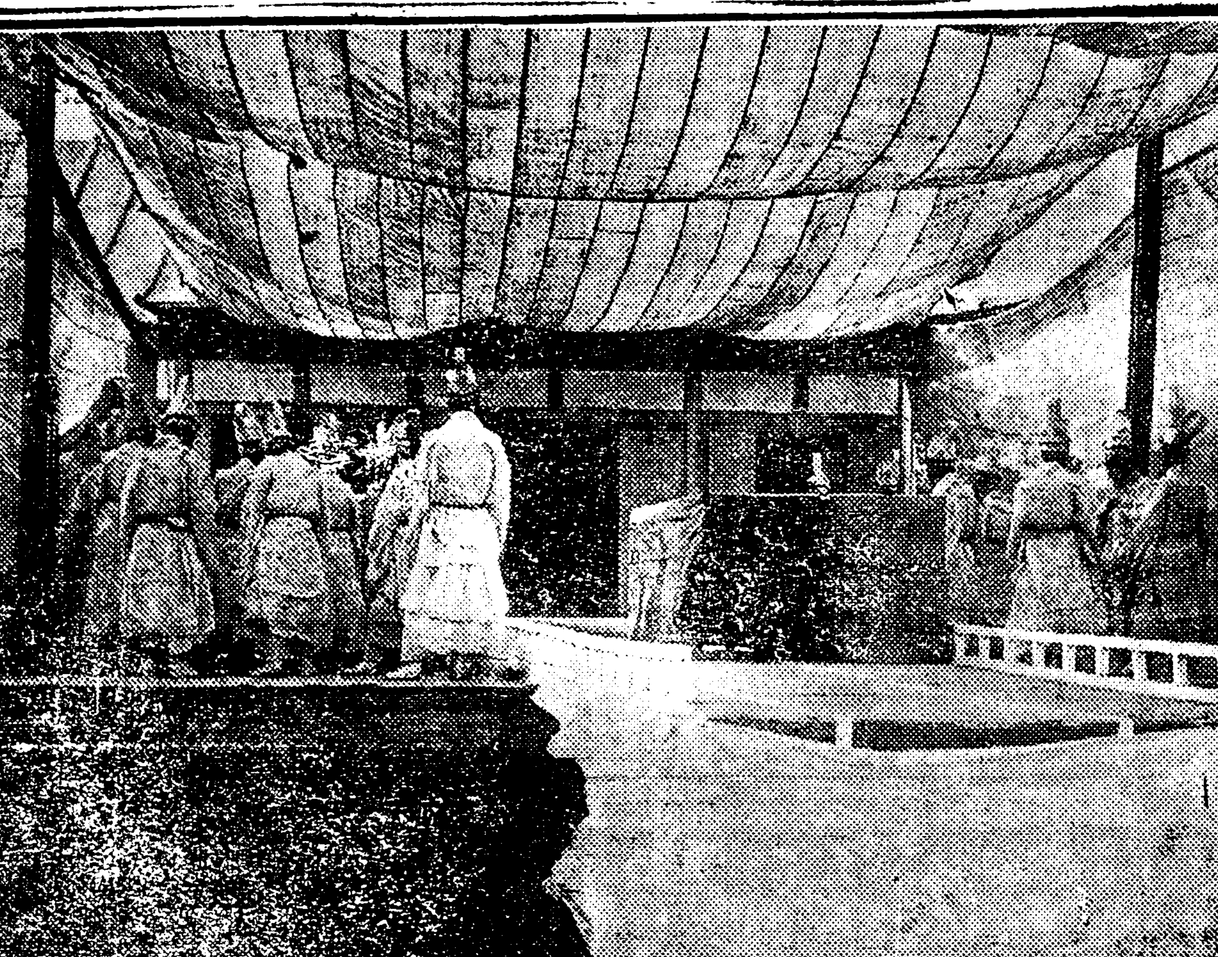

◇침면에 치면하는 광경 (사후토제) (상)

◇방상시(원래)와 죽산마를 사르는 광경 (하)

白大使八日入京 고순종황뎨의 국장에참례키위하야 일본동경에 주재하는외교단(外交團)대표 백이의(白耳義)대사『밧손비엘』씨는 팔일오후 침시에 경성역에도착하는열차로 입경하야 조선호텔에 투숙할터이라더라

時紀念宣傳 째의긔념(時의紀念)인 륙월 십일은 마츰 국장당일임으로 경청부에서는 그시선방침에대하야 연구중이던바 륙월구일로 변경하고 다음과가튼계획을세웟다더라

一、學校에서『時』에關한講演을行할일

二、時計商組合과交涉하야各店舖에『時』에關한宣傳的意匠을裝飾할일

三、九日正午外에朝六時夕六時의三回時報를鳴케할일

四、各要所에看板을세워서一般의注意를喚起할일

五、六月八日午後七時부터八時까지馬野府尹은『라듸오』로서『時』에關한講話를放送할일

六、京畿道『포스터』三百枚를主要한諸官衙學校銀行會社其他에配付할일

그리하야 선뎐『포스터』를 산포하는것과 각공장의 긔뎍을울리는것은 금년만으로써 중지하라라더라

樺太炭坑爆發 항누일명즉사

삼일오후한시경에 일본화태(樺太)에잇는지취탄항(知取炭坑)안에서 일대폭음과함께와사(瓦斯)가폭발되여항부한명은즉사하고 그외에중경상 열네명을내인후에도 여전히 화연(火煙)은 충련하고 잇다는데 원인은항부의부주의로인함이라더라

九新聞差押 경무당국에서는 삼일부로발행된 국민신문、보지신문、시사신문『야마도』신문、만조보、중외상업신문과사일부로발행된 구주일보、복강일일신문、비관시사신보등은 치안을방해한다는의미로 발매반포를 금지하는동시에 차압처분을 하엿다더라

老翁投身自殺 오일오후두시경에 시내홍파동(市內紅把洞)일백팔십구번디압우물에 엇더한로인이빠저죽은것을동리사람이 발견하고 소관서대문서(西大門署)에급보하야경관이출장검시한결과 자살이 분명하다는데 그는시내교북동(市內橋北洞)구십번디정홍조(鄭興祚)(五三)란로인으로 항상 생활이곤난하야 비관하든몃테 그와가티자살한것이라고

府內土地所有統計 日人每人當四百餘坪

조선인은만팔천인에백오십구만평 일인은삼천육백인에백육십사만평

平均比較는五倍假量

인의 세력은 날로심하야부내토디소유별(土地所有別)의통계를불지라도 능히 알수잇다는데경성부 됴사에의하면 작년도부내토디소유자별은다음과갓다더라

◇朝鮮人土地所有者一八、六三一人

▲田=三十五萬八十八坪

▲畓=七千三百坪

▲垈=百二十三萬三千百坪

▲雜地=二千七百坪

合計 一、五九三、一八八坪

◇日本人土地所有者三、六六五人

▲田=四十萬六千五百坪

▲畓=一萬百坪

▲垈=百二十一萬六千坪

▲雜地一萬三千九百坪

合計 一六四六、五〇〇坪

이와가티일본인삼천륙백륙십오명의 소유한 토디가백륙십사만륙천오백평에 달하야 매인당사백사평강이나되며 조선인일만팔천륙백삼십일명의소유한토디는 겨우백오십구만 삼천일백팔십오평강이라하니겨우매인당팔십오평에 불과하다는데 일본인한명이 소유한 토디는조선인한명의소유한토디의오배나된다더라

保險金貪내 七回放火나

동경부하에잇는대긔(大崎)경찰서 관내에는 지난삼월부터불이자조일어남으로엄중한경계를 하든중 수일전에 평야풍(平野豊)이라는자를검거하고 취됴한즉 그자는본래경부(警部)의아들로서일즉이대만(臺灣)에단이든자로써 이전에 동산보험(動產保險)에 삼천 이백원을걸어둔 계약이 잇섯는데 그돈 삼천이백원을 타먹기위하야 자긔집 부근에 다일곱번이나 방화를 하고자긔는 농정스럽게야경단(夜警團)에 참가하야 모르는데하고 지낸것이라더라(동경)

華麗한舞臺뒤에숨은紅愁綠恨 柔腸을에여내는思鄕病

一평양려관에서달아나올째에는이층창에서 줄을알에로롱여노코간신히몸을빼저나왓다一

「하이네」詩集만지며 愛子의 一場說話

송욱재뎐승(松旭齋天勝)일행의『스리-』냐귀자(裵龜子)라는 조선녀배우가 평양(平壤)에서 사일새벽에동모배우들의 잔는틈을타서 그곳을탈주하야 그아름다운얼굴을경성에나타내엇다함은조간에이미 보도하얏거니와 시외숭인면성북리(崇仁面城北里)일백팔십육번디 그의고모 배뎡자(裵貞子)의집으로배귀자를방문한즉 귀자는 반가운얼굴로마저 의꼬리가튼 꿈고정아한말소리로 랑주해 남은 일장을이야기하얏다

◇……『나가텬승일행을 따라가기는 여섯살적입니다 나의아버지와 어머니는 지금도식골계십니다마는 당초에 나의고모되시는 배뎡자씨가 나를세살적부터길러주시다가 여섯살적에 송욱재텬승과 친한관계로 나를그곳에입문(入門)시킨것으로그째에는 다섯해이내에만 차자오지안키로하엿다나봅니다

◇……『그래서 어렷슬째에는이럿커럿것을 몰랏스나 차차자라나는대로 나는배우생활에실증이낫습니다 배우생활이라면 화려한의복과 맛잇는음식을 먹어가며 편안한생활을하는것가트나 흥행한무대뒤에는 말할수업는슬픔이 숨긴것입니다 나도사람이오 또한 조선의녀자인다음에야 종며 의미깁흔생활을하고자하는 생각이 잇섯슴니다

◇……『그런데 이생활이라는것은 나의선생인텬승이가 가위평생을 바치다십히하야 오늘날에 만일 권위를잡게된것인데 만일내가선생의뒤를 계승(繼承)하게된다하면 나와가티 약한몸에 이러한 무거운짐을 질수가업는 것이니 지금도돗키 조케하시는 그리고 그리시는지는 알수업스나 텬재(天才)이니무엇이니 하지요마는 만벗실수를 하는째에는 나의명예는말할것도업시 나는불행에 빠질것이며 그러케되면 아니되겟슴으로 배우생활의 생활을 또한희생(犧牲)하지 안코 한층더미안할일이아니겟슴니까

◇……『이것을쓸데잇한다면 나의평범위(範圍)를버서보라는생각은 벌서부터 잇섯슴니다 그리고나는조선에서 조선사람의 귀한피(血)를바든사람으로 나히 이십이갓갑도록 내나라말을 한마디도못하니 이런유감이 어듸잇슴니까 일본서도 긔차속가튼데서 조선사람을맛나면 퍽 반가운생각이남니다마는 말한마디를 하려야 어더할줄을몰랏슴니다

◇……『애교(愛嬌)가효르는 정다운동자(瞳子)로 한번 치어다보고 먼저부러손에들고잇든『하이네』시집(詩集)을한번 들추우며 다시 말을이어 그래서 언제든지 항상고향을그리고 부모를동경(憧憬)하며 자미잇는 조선가뎡에 애착심을일오키어 텬승에게 말하얏지요마는 그는하도나에게 고맙게하며 한사하고말릴으로 뜻만품고 실행치못하다가 이번에야 이와가티온것입니다 울지에도 조흔낫으로오겟다하고 못올것은업지오마는 선생이알면 또그러케말릴것이니 속젼으로 선생의말을 거역할용긔가업서서 자다가 온다는편지를써서노코 붙여히온것입니다

◇……『장래에도에대하야는 다만 오고자한는차에 오기만하얏슬분 이니까 장래 나의가질태도에대하야서도 아즉 생각한일이업스니까 무예라고 엿줄수업슴니다 엇잿든 나는 오래간만에고향을 그리워온것이니 여러분들이 저반에대하야 생소한것을 잘지도하야 주시기를바람니다』하며 고흔얼굴에살작미소를띄우는데 들은바에의하면 그는 평양에서삼근려관(三根旅館)을 나올째에 이층창에서 아래로 줄을늘인후 그것을타고 나려와서 즉시경성으로 온것이라한다

◇니진은배귀자양

兩身을一身으로 爆發藥情死

一녀자는고만참혹히죽고 남자는중상뒤생명위독

◇情熱의慘劇

지난월일오전네시반경에 장진군 읍하리(長津郡邑下里)문근원(文根元)의집에서 청년 남녀두사람이인적이고요함을 긔회로 서로몸을 동여맨후준비하여두엇든『다이나마이트』를폭발시키어정사를 하려한일이잇섯는데 그는원적을함흥군함흥면동양리(咸興郡咸興面東陽里)에 두고현재전긔 문근원(文根元)의집에묵고잇는 홍두련(洪斗璉)(二三)이란자와 경긔도(京畿道)강을두고현재동군 군내면읍하리(郡內面邑下里)요리점(料理店)에작부(酌婦)로잇는 리명옥(李明玉)(一三)이란녀자로두사람은 몃달전부터서로 알게된후낭이갑사랑하더니 남녀의 정렬을불이두워볼 생각은간정은 점점깁허저서한평생다스한사랑의가뎡을이루워볼 결하나원수의돈이업슴으로 항상세상만원망하고 지내던길을떠나려한것인데 녀자는 즉사하고 남자는중상을당하야 생명이위독하다는바당디경찰서에서는방금『다이나마이트』의출처를조사중이라더라

青年二名檢擧

종로서의동연활동으로 上海爆彈青年連累?

사일오후아홉시경에 시내 관텰동(貫鐵洞)으로부터 정선각(鄭善珏)이라는청년한명과 안국동(安國洞)방면에서 권모 (權某)라는청년을 종로서고등계원(鍾路署高等係員)이 일시에검속한후 엄중히취됴를 계속하엿다는데 사건의내용은 절대비밀에부침으로 도저히알수업스나 모방면으로부터 탐문한바에 의하면 이들은 수일전북경(北京)을떠나 비밀히조선에드러와 시내에잠복하여잇던청년들로 상해(上海)에서 수일전폭탄을휴대하고 조선으로오다가 발각되여포된 청년들과 긔맥을통한후 조선안에 드러온형적이 잇다하야 당국에서는 엄중히취됴를 계속한다는 데 더욱이의심하는것은 폭탄까지휴대하고 잠입한형적이 잇다는것이라더라

娼妓옷훔친者 룡산서에잡혀

황해도황주(黃州)태생인황영수(黃內洙)는 작년구월경부터 부내룡산미생뎡유곽(彌生町遊廓)에서 창기의옷수백원어치를 훔친일이 최근에 발각되여수일전에 신뎡유곽에서 창기『히야까시』하고다니는것을 룡산서원이 데포하엿다고

自働車에 六歲小兒轢傷

오일오후네시반경에 시내수표뎡(水標町)에서 일선자동차부(日鮮自働車部)소유인 강원도 뎨십삼호자동차는 오일오전여덜시삼십분경에시내수표뎡 사십륙번디압헤서 동뎡이십일번디 배계련(裵桂天)의 아들 상옥(相玉)(六)을 치여상옥은 인편다리가절골이되여 즉시시내관수동조한청병원에수용 하야치료중이라더라

達城郡에强盜 몽동이로주인을위협

지난 사일오전한시경에 대구시외달성군 옥포면본리동(達城郡玉浦面本里洞) 륙십삼번디최봉원(崔鳳源)의집에강도세사람이 침입하야 집안사람을 몽치로따려죽인다고 위협하고 돈을내라고 하얏스나 현금이 업다고하얏든바 그러면의복이나마 내라고하고 의복수건을 강탈도주하얏다는바 이급보를드른 대구서에서는암정(岩井)서장이하경사수명이 자동차로 현장에 달려가서 여러가지로 료사를한후 사방팔방에경계망을느리고대활동중이라더라(대구)

小學生五名 放火團組織

동경부하(東京府下)에잇는사도(寺島)경찰서 관내에서는 작년십이월경부터 빈번이 불이나서 당국에서는 극력으로방화범을 수색하든중 그범인은부하동뎡(東町)에잇는 모소학교사학년생 촌월신웅(村越信雄)이라는 열두살된소년으로서 그는불이나게되면 소방자동차와 소방대들이 위세잇게출동하야 모아드는것이 자미잇서서 동무다섯명이 한단이되야 이십여개소에 방화한것이판명되야 방금엄중한취됴를하는중이라더라(동경)

儒林團潛入說

시내각경찰련락활동

팔년동안이나 국비밀리에서 운동을계속하여오다가지금으로부터 더 일삭전에 경북경찰의손에발각되며 경성(京城)과경북(慶北) 일대에서 사십여명의 유림(儒林)과 부호(富豪)가 검거되엿다함은이미 보도한바어니와 거사전에 음모를발각당하고 그단의거두 김창숙(金昌淑)을비롯하야 다수한유림이 해외로종적을감촌결과 남어지단원중 림모(林某)라는 사람을 수령으로새로운결속을 한후시내에 잠입하엿다하야 시내종로서(鍾路署)는새로히 활긔를띄우고 시내각서와 오일오전부터 련락활동을개시하엿다더라

因山警戒는 軍警合力

경비사령부를설치할터 緊急課署長會議

국장을 압헤둔경긔도경찰부(京畿道警察部)를 비롯하야시내각경찰에서는 얼마전부터 자못공기가 긴장하야오든중 안등경찰부장(安藤警察部長)은오일오전열시부터 각과장(課長)과서장회의(緊急課署長會議)를 소집하야경찰부장실에서 국장당일의 경계에대한 구체뎍 방침을 협의하엿다는데 당일은 헌병측과경관측두곳에 경비사령부를 설치한후사령장관으로는 경찰부장과 헌병대장이 되어가지고 서로통하야경계에 로력한터 이라는바 디방으로부터 오는응원 경관이약이천명이상에 달하야 시내는 흉사 계엄(戒嚴)에대로 변할모양 이라더라

자명종

▲바람휘니 무엇이나하하야 시골향반들의돈푼이나조히업서진대신에▲경성던긔회사는이번에리(利)를만히보앗다▲이번결산긔의계산으로보면반년동안의뎐차수입이 오십만륙천원、뎐등수입이팔십삼만원、와사수입삼구만원、도합 일백오십이만원이라하니▲작년도동긔에비교하면수입으로육만원이늘엇다▲뎐등료、무슨료데 하야 시민의욕은 욕대로먹어도 리는리대로남기니 욕하는이들뇌 미웁은 미웁녀로남을밧게 거 부자되얏스니 인제고만개과하야 뎐등갑도좀나리고 뎐차문데도해도 좀헐하게하고 시민의공적을면할이 엇결하야 더할가

산뜻하고 질기고 모시갓고 갑싼!!

海東亭

一各布木店에서販賣합니다一

京城長沙洞 東洋染織會社 振替京城六六三番

一反에二圓二十錢으로 男子周衣一件이나 女子裳衣二件이됨 色은鼠色、茶色、白色 但十反以上注文送料免除

京城府授恩洞三二番地 朝鮮商會의靈蘇丸 消化不良에 吐瀉霍亂에 流行怪疾에 居家旅行에 電話光(長)一七八五番

(六月三日부터七日外지) 유社 國際時報 全一卷 珍妙 유社獨特넨추리大喜劇 거정마라 全二卷 無類 유社特選래앗特作能者도맨스 猛者蹶起 長尺五卷 活劇 유社特作작가혹시西部劇 義俠의熱血 全六卷 猛獸 千里 第六回 蒼空猛者 十一、十二篇全四卷 유社 폭스映畫 團成社 電光九五九番

本「青年」六月號가當局의 發行停止를當하엿삽기玆에讀者諸位에謹告함 京城鍾路 青年雜誌社

新荷 輪入

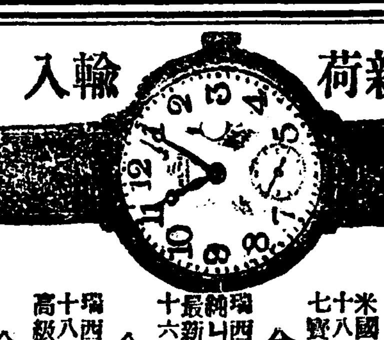

破天荒의特價品 米國製월삼 十八金厚側十二사이스 七石入 金參拾九圓 瑞西製도루미 純니께루側十六型 最新流行薄手 十六石入 金貳拾五圓 瑞西製紳士貴婦人向 十八金側腕卷時計七型 高級機械十七石入 金參拾五圓

時計·貴金屬·蓄音器·眼鏡類 田中時計店 京城本町二丁目 電話本局二五七〇番·振替京城四三八七番

● 廣告 도고사이오니자세히보시고필요하신째에 보시게오리여두시옵소서

登錄商標 京城 六合商會 고리표고무 京城南大門外和泉町貳〇七 電話光化門一、〇五九 振替京城一三一八五

白靴界一大驚異的賣出!!

夏의白靴

附屬品一切添付 白쓰子靑皮底 紳士靴 貳圓八拾錢 地方注文代金引換함 注文時는足形明記事 京城鐘路二丁目百番地 天一洋行白靴部

新工業實習生大募集 實習科目=貝釦科、メリヤス科、メリヤス針科、機械科、セルロイド科、齒刷子科=募集員各科二十名 二個月修業後採用 新工業을研究志願者는日本工業地로派送하야實地로學習케함 規則書要二錢切手▲京畿線沙里院東洋工業實習院總務部用信

◎至誠奉悼!實費提供! 白衣同胞여!더구나現代青春이여! 即購拜覽하고永遠記憶하라! 故李王殿下 李王妃殿下 故高宗太皇帝陛下 故純妃殿下 故昌德宮李王殿下 李王妃殿下 御尊影壹組 金版特製 特價五拾錢 御尊形壹組 コロタイプ 寫眞特製 特價壹圓 最新 朝鮮地圖 附李高宗太皇帝陛下 王殿下御尊影各一組 各道城全景挿入 特價金四十錢 ◎地方은代金引換으로 不拘多少間迅速提供! 京城府鐘路五丁目一四四番地 發賣所 善文堂

營業科目 玄米機 一號、八號精米機 精米 搗麥機 粉麥 混合機 製粉機 鑛山機械 丸藥製造機械 染料機械 製油機械 吸入瓦斯機械 酸素熔接 附屬品 發賣元 京城府中林洞二三九 朝鮮鐵工場 電話本局八六三番 主任 金泰和 主任 金泳澤 (定價業無料進呈)

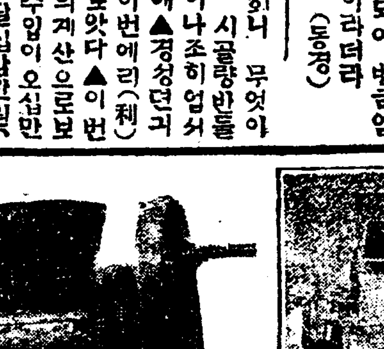

製粉機

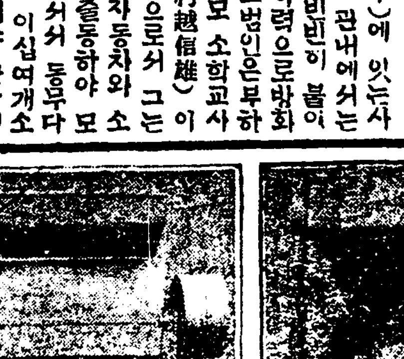

玄米機

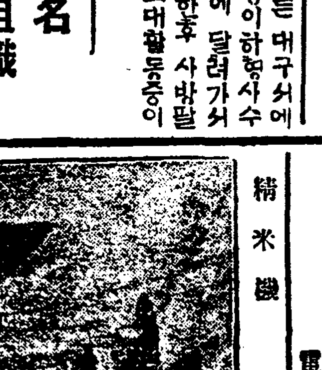

精米機

感慨만흔最後奉公으로
準備完成된奉悼團
팔백의출역원과오만원의경비로
全朝鮮商業家의赤誠表示

조선최후의 구왕이신 융희황뎨께서 승하하신보도가 세상에전하자 몰한성이 한지금에잇서 의구하건은 한갓삼천리산하뿐이얼만은 이천만의흰옷입은군중은 일시에 회통곡하야 봉도하는울음소리가 반도강산에사무첫스며 빼압흔정성을표하는최후의봉공으기로리가시는황매의대소여를 우리손으로 모시겟다합이 조선상민봉도단의조직된동긔이엿섯다 이와가티하야 전조선의유력한상공업자제씨의 다가튼정성으로 조직된봉도단은 근오만원의경비와 팔백명의출역원으로써 만반절차가 완전히 준비되엿스니 이는실로감개만코 의미깁흔최후의 봉공이라 이제 동봉도단의명부와 그들의습의광경을 소개하야 한가지 영원한긔념을 삼고자한다

朝鮮商民奉悼團名簿

團長 副團長 副團長 委員長 副委員長 監督
朴承稷 金潤秀 李熙春 尹宇植 李德裕 朴鳳鎭 洪秉祿 彭鍾奭 李鼎奭 李用霖 金振煥 柳鍾益 成明信 安宗鎬 金祀鎭 彭元周 梁在昶 金顯載 韓鏞仁 金永奎
相談役 幹事 書記 事務員

大擧

京城布木商組合
領率員 安永基 金駉猷 金潤晃 太願晳 白樂元 金忠鉉
出役員 崔潤錫 崔基成 金慶煥 朴昌基 朴裕秉 李奎源 柳在明 池相惠 金熙俊 金元福 白敬和 金淳悅 方泰卿 金基鎔 崔定浞 李台鉉 金鎔麟 尹在熙 韓潤錫 韓爽均 孫春植 金駒泰 金秀榮 申泰勳 鄭淳泰 金遠淳 李德仲 金興俊 姜泰元 尹相喜 柳寅鉉 李榮郁
朴承稷 劉二成 朴基豊 金元根 金基明 朴漢秉 許淳 李源圭 崔仁成 黃顯秀 崔俊煥 安明圭 閔弘植 金愚植 鄭顯浩 金承鐸 金仁培 安允德 沈宜永 劉在榮 車永憲 趙漢用 金弘植 丁宇鎭 尹天植 崔鳳裕 文彥教 金基永 崔相惠 金元成 渭德胤 鄭用鉉 文大根
曹集夏 金潤秀 金基哲 金文濟 徐長信 趙孝淳 金永鎭 趙舜用 劉鴻根 金熙殷 李洪根 李彰夏 鄭翰鎔 朴俊基 李聖昌 金泰熙 鄭允植 金斗興 尹相悠 金應基 金鳳基 姜熙文 李鍾漢 朴恂遠 金舜濟 池學洙 張鳳延 康州勳 太錫弘 金時榮 金昌熙 李景鉉

立廛
領率員 彭鍾奭 朴興緖
出役員 林東寳 李復榮 金錫龜 趙源德 皮秉徹 李鍾玩 徐丙善 趙聖根 朴明鎬 孫喆秀 李東元 崔命恒 金錫柱 金成漢 金荣植 安應善 彭伯洙 金容鎬 彭鍾馳 朱昌燮

開城商民
領率員 朴鳳鎭 金建中
出役員 金圭鏞 劉宗源 柳鍾德 秦慶燮 金錫俊 白東錫 金濟炯 金忠源 金基泰 秦景燮 薛文熙 李昌植 車泰鎬 馬龍圭 李永根 李興九 尹弘洙 金俊榮 李泰容 白舜基 李成雨 李昌彥 金鍋善 金洪樂 申鉉國 任先圭 朴承濂 崔承協 金世德 朴容魯 林國培 金圭鎬 朴英錫 李迪植 李昌命 尹伯植 崔重熙 金鍾明 張榮鎬 林廷相 李英雨 崔光鎬 金天能 金一鳳 崔有鳳 林雨悅 金泰雲 陳秉浩 裵安喆 金慶桓 金允植 韓永瑞 李秉鉉

朝鮮絹布商組合
領率員 朴承稷
出役員 金承烈 朴東寬 金潤植 李炳學 郭熙泰 朴道成 金萬鎔

信興號
領率員 吳東錫
出役員 朱鎭均 劉仁根 李寅星 金泰成

廣信號
領率員 姜周瑩
出役員 朴喜榮 朴鍾泰 金榮濟 金鴻卿

京城委託販賣業組合
領率員 劉浩烈 李承薰
出役員 金秉善 金鎔濟 李良淳 金基碩 張有成

京城布木商組合洗濯部
領率員 金仁鎬
出役員 安德熙 金昌玉 李斯植 禹世弘 文大根 李俊煥 徐相俊 文興植 申興杓 孫興日

阿峴里商事組合
領率員 文鍾煥
出役員 崔泰植 劉泓鍾 金永鎭 池學洙 金教勝 李德裕 車相鎬 盧學楨

朴榮助 金元集 吳喜灝 金兌鎬 沈世禎 梁錫玹 趙元方

大邱商民
領率員 鄭麗斗 金容圭
出役員 李相弼 尹相烈 金文煥 金禎洙 白萬鎬 金極文 潘熙文 金成文 許錫逵

咸興商民
領率員 金文善
出役員 金斗昌 崔明洙 朴在巘 鄭在建

中央繁榮會
領率員 尹宇植
出役員 劉泰熙 朴元浩 朴潤用 許寯 黃舜庚

京城書籍業組合
領率員 洪淳哲 金正煥
出役員 金在明 曹春三 崔文煥 徐周成 趙鍾昌 申明澈 朴允緒 盧益淳 金東緒

全州商民
領率員 柳東鎬 朴基用
出役員 崔禮煥 崔學俊 崔萬興 金東萬 朴鼎來 李潤宰 金忠顯 金文培

京城毛物業組合
領率員 張基華 李完稙
出役員 秦尙猷 李基德 金鶴植 李泰鉉 金永善 趙在弘 韓泳洙 金昌淳 張錫奎

水原商民
領率員 朴殷根 殷柱喆
出役員 金鍾潔 周用順 李昌燮 金鍾煥 白在同 金用玉 表泳熙 徐基惠 申泰均 黃潤秀 李起鳳 金基順 洪大裕

京城雜貨商同志會
領率員 曹秉權
出役員 張善永 李鶴基 李敎儀 李商喆 李憲相 林秉迪

仁川布木商組合
領率員 朱寧基 金永俊
出役員 鄭雲 田永鎬 鄭文植 李光玉 安永淳 成元鎬 朴貞洙 崔義廉 金昌濟 吳正燮 趙萬燮 金東源 沈宜昶 金銀玉 金錫玉 金崙海 李東暉 金東秀 李有明 尹龍福

京城米穀商組合
領率員 梁泰煥 李聖與 崔文煥
出役員 朴秋植 朴俊植 金鍾培 孫完榮 李德淳 李鍾哲 孫完鉉 孫寧根 金聖濟 黃敏淵 裵相俊 梁在寳 李道明 金允植 許起正 李明三 金洙煥 安鍋淵 朴寬鎬 成元峯 趙炳萬 金鎭三 朴貞浩 蘇玉英 吳命寅 朴昇鎬 柳世鎬 趙漢卿 李奎鼎 鄭寅鎬 安明俊 朴千聚 李祁雨 金公舜 安相奎 宋敬涵 金鳳熙 太正培 梁明煥 金徽洙

紙廛
領率員 梁仁鎬 劉錫河 金貞烈
出役員 李鍾榮 金潤培 李潤正 黃命源 李泰永 韓台煥 鄭漢昌 洪鍾哲 金寧培

朴順秉 柳俊植 金基浩 金千萬 李潤容 崔鍾俊 鄭東漢

京城精米業者一同
領率員 梁奎鉉 金敎誠
出役員 李載獻 金漢千 孫永秀 金聖濟 金大鉉 金聖輔 金熙鉉 金鍋浩 姜晶熙 李鳳植 吳允根 白德鉉 成耿鉉 金益培 朴裕炳 白用淙 朴鍾鎬 金在弘 申興均 李適雨 安敬善 朴鍾勳 韓敬益 朴明植

서울時計商組合
領率員 張熙元
出役員 宋在榮 鄭世煥 尹泳民 崔鍾潤 玄鍋柱

群山商民
領率員 鄭湖洪
出役員 金光錫 柳遂春

金泰漢 徐允基 林辰基 安南圭

桂廛都中
領率員 崔斗漢
出役員 李秉台 秋鍾善 柴在衡 安炳國 金喜榮 朴漢基 延益善 李龍雲 金在鳳

西氷庫穀物商組合
領率員 白斗鉉 金世熙
出役員 李鍾烈 金天裕 李承駿 柳奕秀 金敬明 金敬化 金熙淑 金熙泰 金明浩 朴敬鉉 金寧三 全敬根 吳光玉 朴昌鉉 吳贊秀 權重燁 尹泰淵 梁文煥

典洞市場組合
領率員 朴昌煥 金潤基
出役員 李文煥 張吉煥 安永根 景宇鉉 洪鍾岩

京城南大門市場雜貨商組合
領率員 朴泰榮
出役員 金奭權 韓炳浩 金榮淳 鄭百萬

江華商民
領率員 高聖禹
出役員 朴宜秉 崔仁泓 金明淳 金輔山 朴昶陽

京城織物同業組合
領率員 金聖淳
出役員 禹元根 金漢雨 李潤鎬 白鼎汝 金贊三

京城東大門米穀商組合
領率員 李世鉉 崔爾柱 李春善
出役員 金榮鼓 金潤煥 南相煥 崔炳璽 崔在成 李泰浩 李元幹 李明崇 朴忠赫 金相賢 孫晟奎

京城家具商組合
領率員 金寧鉉 李興秀
出役員 徐相鍾 李孝哲 趙相鎔 李鍾淳

京城靴商組合
領率員 李世鎔 白潤煥
出役員 朴德裕 崔在煥 金仲守 李圭大 韓敬善 金駿魯 具敎哲 尹泰秀 林成執

東部穀物商組合
領率員 洪性佑 金麟奎
出役員 金東旭 崔光哲 趙熙勳 李景鎬 金東雨 趙鍋協 辛永善 李應喜 李甲成 林炳玉 朴鼎昭 張蚕煥 尹相潤 韓順文 李相烈 尹順明 尹熺喜 丁奎安 韓炳教 田敏根 成命基 成命洙 姜道日 金鍾惠 尹錫起 劉志域 劉在炳 崔完圭 趙三植 安基宗

京城고무靴小賣商組合
領率員 朴容鍋
出役員 李炳斗 金興鎬 宋利煥 安祥基 李演燮 洪永昌 朴泰來 金聖宅 金鍾益

京城東大門市場果物商組合
領率員 金昶錫 張錫仁

京城海產物販賣商組合
領率員 朴文執 金英鎬
出役員 金學根 柳昌淵 徐相旭 金應洙 安慶容 趙永洙 高在元 林敬順 金鍋泰 金永洙 金慶淳 李鍾榮 金昌根 李炳哲 李應煥

京城毛皮蠶繭貿易商組合
領率員 梁柱通 李圭俊
出役員 李應煥 金根河 楊景燁 李永錫 金信奇 黃致榮 裵正基 林炳玉 崔在澤 魚在河 蔡昌植 李守同 張在河 崔榮完 柳廸泰 金星七 趙基奐 裵潤寬

京城衣服商組合
領率員 金容漢 朴潤埼
出役員 高永璘 姜浩錫 李鍾玉 申央一 陰永根 宋道憲 劉戰昇 金泰燮 金春培 康相哲 崔明淵

三坂通商工組合
領率員 金東鎬
出役員 閔俊興 高寧根 李圭運 田辰甲 金文鎬 李漢成 金宗鎬 金善鎬 太能渦

京城理髮業總組合
領率員 安宗鎬 金大通
出役員 朴民煥 千鍋玉 金世鉉 鄭完順 文錫商 朴聖完 文蓉定 高昌潤 金昌淳 朴辰大 陳亨植 朴大鎬 尹昌錫 文昌漢 林鍾敏 李在旭 李炳珍 李敏熊 李實魯 田光俊 韓道鎬 李萊祥 朱命根 盧錫明 明鉉泳

京城南大門市場果物商組合
領率員 成明信 崔衡根
出役員 元胤洙 河道源 蔡承煥 白光潤 朴興淳 卞春燦 安寨植 張基瑛 朴容淳 金鼎煥 金貴熊 李相夏 鄭完俊 金相睍 金奎熙 柳永大

京城荒刻煙草製造組合
領率員 李英燮 朴榮秀
出役員 韓鋼錫 金榮淳 閔泳元 安奉石 徐光集 張二鳳 李裕平 趙大興 閔泳一 金点用 趙有東 金寬三 劉熙元 林俊實 許光汝 韓三得 韓仁教 閔泳熙 李炳俊

京城鐘路餠人飲食店組合
領率員 張元永 金昌植
出役員 吳基煥 鄭正熊 任丁淑 金蔚廷 鄭明善 黃鍾文 咸桂成 黃漢宗 鄭元植

京城乘合自働車組合
領率員 丁奎文 李愚相
出役員 金大泳 申升均 金鎬榮 金浩哲 徐富淵 崔正熙

小計團體貳拾貳
領率員四拾參人
出役員貳百八拾七人

小擧

李暾亭 趙基喜 崔在喜 李很三 秦性燮 李春植 韓基洙

小計團體二十七
領率員四十八人
出役員四百八人

京城鮮人古物商組合
領率員 張羲淳 韓景學
出役員 李景鎬 李文燮 韓俊根 李宰驅 姜善周 韓公直 金永植 金淳煥 金永祜 趙漢齡 李光春 金春祥 金漢植 張翼哲

京城金銀商細工組合
領率員 柳鍾益
出役員 朴鍾浩 金鍾海 金東錫 朴東燮 張喜泳

金昌植 趙膺璧 李壽命 劉命烈 朴鳳基

南米倉町商工組合
領率員 裵春根 李聖基
出役員 李順雨 金永化 金光植 金鍾完 金海基 金在元 印聰植 李淨卿 李逢春 李聖一

東床廛
領率員 金錫昊
出役員 鄭聖萬 李昌浩 朴性泰 高丙燮 李進雨 金奭求 白春和 白順和 陳肯相 宰壽吉

京城典當舖組合
領率員 朴亨祐 宋德基
出役員 崔大永 劉時泰 朴哲鎔 玉甲童 朴大鎔 李敏桓 李九峯 李錫植 李剛翼

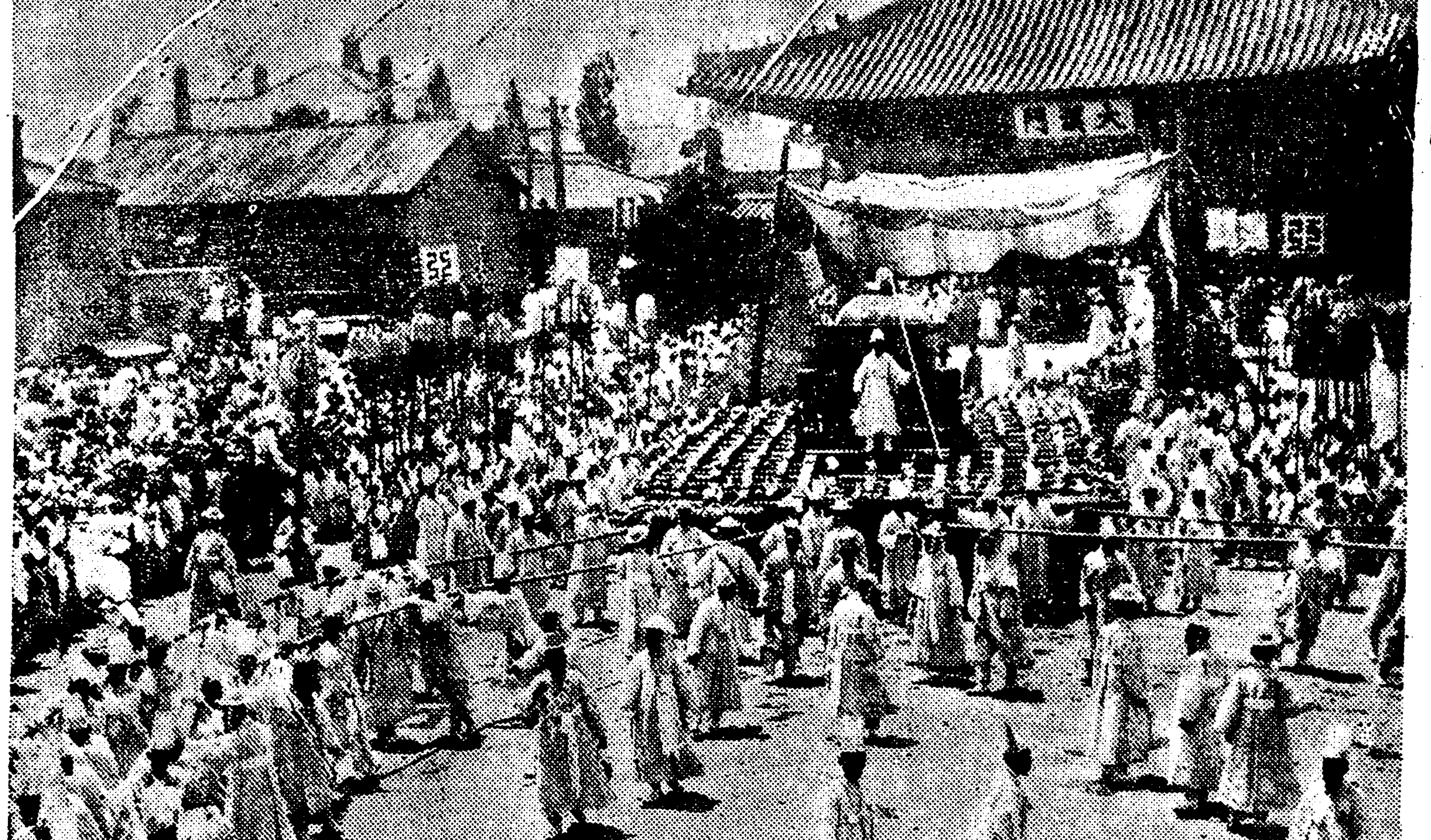

總計
本團幹部 二十人
出役團體 四拾九團體
領率員 九拾壹人
出役員 七百五人

001995

因山行列順次圖

警部(馬) 警部(馬) 葬祭係員 黃蓋 葬祭係員
警視(馬) 儀仗隊 陸海軍 領遞員 堂禮 堂兵 黃龍旗 黃蓋 葬祭係員
警部(馬) 警部(馬)
[illegible]
朱雀旗 龍龜仙人旗 大角 中角 小角 金 鼓 碧鳳旗 銀交椅 踏脚 同 銀灌子 銀盂子 青陽繖 黃漆交椅 踏脚 青陽繖
紗籠(五〇) 平轎子 靑蓋 副輦 紅蓋 鼓吹 樂師 葬祭係員 床案排
致命腰轝 案差備員 床案排 竹冊腰轝 竹冊差備員 床案排 玉印彩轝
諡冊腰轝 案差備員 床案排 金冊腰轝 金寶彩轝 紗籠(五〇) 御葬儀郞廳
香佐兒 龍亭子 爐差備員 長足兒 香亭子 盒差備員
神帛腰轝 殯殿提擧 殯殿郞廳 葬祭係員
金鉞斧 傍挾床 黃日傘 水晶杖 靈座交椅 鼓吹 樂師 葬祭係員
侍衛員 侍衛員 別監 別監 紗籠(五〇) 攝通禮 內侍衛員 黃織扇
內侍衛員 箱差備員 後殿大旗 玄武旗 樂師 鼓吹
殯殿提擧 殯殿郞廳 攝司僕正 葬祭係員 床案排 昔權彩轝 案差備員

床案排 磁器檔彩轝 案差備員 床案排 樂器檔 彩轝 案差備員 床案排 冊檔彩轝 床案排 鏡梳函 硯匣 墨豆檔
案差備員 葬祭係員 床案排 遺衣稱架子 案差備員 床案排 服玩函彩轝
函差備員 床案排 几杖彩轝 方相氏 案差備員 床案排 贈帛 贈玉彩轝
輓章(六〇) 竹散馬 床案排 哀冊彩轝 床案排 誌石彩轝 竹鞍馬 (紗籠五〇) 葬儀郞廳 小轝
葬儀提擧 葬儀郞廳 葬祭係員 翣 捧持員 香佐兒 龍亭子 爐差備 長足兒 香亭子 盒差備
素蓋 素扇 哭宮人 白色錦旆 捧持員 葬祭係員 管理 黃色錦旆
守陵亭員 宗戚執事 葬祭係員 勳章 元帥徽章 侍衛員 元帥刀
火鍮燭籠(三) 別監 陪衛將校 副馬 大轝 正馬 贊侍 附武官 攝通禮 葬祭係員
陪往監督 從事員 葬儀提擧 葬儀郞廳 昇梓宮員 內侍衛員
秘書丞 喪主 馬車 掌侍司長陪乘 李王職長官 附武官 事務官 李王職次官 贊侍
葬儀提擧 葬儀郞廳 殯殿提擧 殯殿郞廳 葬儀監造員 殯殿監造員 葬儀顧問 故王親戚
李王職高等官 朝鮮總督 葬儀委員長 葬儀委員
葬祭係員 陸海軍儀仗隊 警部(馬) 警視(馬) 警部(馬)

朝鮮日報讀者婦人奉悼團
조선일보부인독자의봉도단을조직함니다
본사는봉도단의배관처소를뎡하엿슴니다

오는십일에봉행되는 순종효황뎨 인산당일에는 만사람이다가티 몸소여도에나가 봉도코자하는바이며 영원히 다시볼길업는고래의성대한의식을배관코자하는바이나 당일길가에나와 봉도하는사람은 국도의제한이잇고 겸하야경찰과군대의경계가텰통가티엄중하야잡인는금지하는터임으로 일반민중은 도뎌히뜻을일울수업는 형편임니다 본사에서는이러한사정을살피고특별히 본보부인독자 여러분을위하야봉도단을조직하기로하고특별히 경찰당국과교섭한결과 동대문밧게다본보독자부인봉도단을 위하야연장이백간의 배관처소를정하고 일반의출입을 금지하고본보독자부인봉도단원만 정렬하여서서인산행렬을 배관하게될터이며인원은도뎌히 부인독자여러분의희망을만족히하여 들일수업슴으로 사천명에한하야참가하시도록하엿스며참가지원자가사천명에차면그뒤에는참례로사절할수밧게업슴니다

참가자격 본보독자되시는부인에 한한하되 어린아이를달이시거나 년로하신부인은사절할수밧게 업슴니다

참가수속 본사에서 단원의휘장을 발행하겟슨즉본사에오서서그휘장을마련가서야됨니다 그리고단원에게는 휘장기타설비비도 한분에게십전식의 신청비를밧기로하엿슴니다

주의사항 자세한것은 추후로본보에 발표하려니와봉도단원은될너로 본사인솔자의지휘를직혀주서야 될것이며단원가에계한이잇슨즉몹일부터 한시밧비수표정 조선일보사에오서서 참가신청을하서야됨니다

◇天氣豫報 曇
◇溫度 五日正午 七七、六
◇比較 四日最高 七八、八
◇日出前五時一三分 晝間一四時三九分
◇日入後七時五一分 夜間九時二一分

熱風 【一二二】
中西伊之助 作
李 益 相 譯
安 夕 影 畫

『커 말슴이야요? 커는 밥생각이 조곰도 업서요…』
『안녀ー』는 아버지의 말을 한편귀로는 들으며 한편귀로는 흘려바리는것처럼 이러케 말하엿다
『그게 될말이냐? 밥이란제때를 차저 먹지안흐면 안된다 하두 세상의 식사를하는것은 하느님의 거룩한 은택이다 거긔에 위반을하여서는 안될것이다……』
『카이』는 정중한어됴로 하느님의은혜를 감사히 녁이드시 말하엿다
『커말슴이야요 커는 그러하느님 은혜는 바라지안해도 조와요 근본부터 그러한 은혜는 바더본적도 업스니깐요……』
『그……그게 무슨 철업는말이냐…… 그런 황송스러운말은 입밧게도 내지마라 하느님은 하늘을아는 배마리양보다도 다만한마리의 길일은양을 더욱 불상히생각하고 은혜를 베푸러주시는것이다 너에게 엇지하야 하느님의 구원이 업슬것이냐 구해주실것이다 그건 내가 밋는바이다 그런날은 하지도말고 어서가서 밥을먹자 알겟니? 오늘밤에는「만체스타ー」의 지뎜에서그건물주한것이라하야보내인「소ー세지」에 칠면조(七面鳥)점이 잇다 그「소세지ー」다하는것은……』
『아버지! 커는요 아모것도먹고십지안해요 엇더한 산해진미가잇서도 커는 조곰도 먹을생각이 업스니까 구만두세요?』
「안녀ー」는 아버지가 영길리에서 보내엇다는 료리를 설명하라는것을 그대로막으며 말하엿다
『이애! 너는 엇재서 그런말을하니? 너는 이아비의 속을 조곰도 집작못하는게아니냐?』
『카인』는 그대로 천자리에서사긔를밝히드른 듯이 달래일수업슴을 알엇든지 그것해잇는 동의자를 끄러당기어 『안녀ー』압헤다가노코 걸어안젓다
『아니야요 아버지! 아버지의 잡수신마음을 자세알어요 그러치만 밥을먹고안먹는게야 그러케 념려하실것이야 무엇이야요? 커가 먹기실으낫가 먹을수업다고 말슴을 엿줍는데요……』
『응……』
하고 「카인」는 용열매이는듯하며 고개를 끄덕이더니 곳다시 입을열엇다
『너는 엇재서 이러케 청미가 그러케 변하여바렷니? 알나는 도모지 원셈인지를 알수가 업구나……』
『아니야요…… 아버지 커는 결단코 청질이 변한것이 아니람니다 커는 예전과 조곰도 다름업는 「안녀ー」랍니다』
슬픈마음이 일시에 그의가슴을 치밉고 올라왓다 그리하야 맨나종의하는 말소리가 눈물에 흠여서 목메어들리엇다
『이애 구만두렴우나 자금 너는 예전과가터 유순한「안녀ー」는아니다 이전날「안ー녀」는 결단코 오늘날너가튼 자식은 아니엇섯다……』
아버지의 말소리도 눈물석음은 소리엇섯다
『아버지! 그건 그러치안삽니다 커는요 조곰도 예전이나 다름업서요 그러치만 아버지는 변하섯서요 아버지는 커를 참으로 조곰도 사랑해주시지 안흐서요……』

補助金率
職員設置制改正
一億一千餘萬圓

十四年度 石炭需給狀況（二）

黑木鑛務課長 談

有煙炭에 對하야 需要한것이나 無煙炭의 需要도 十三年의 朝鮮內需要七萬六千噸에 對하야 十四年은 十五萬三千噸을 約七萬五千噸을 增加하얏다 無煙炭의 煉炭에 加工되야 國主히 家庭燃料로 提供되는것은 周知의 事實로 數年前外지는 煉炭이라하면 平壤鑛業部의 所謂官製煉炭과 平壤電氣興業社의 製品中形, 舊二浦三菱製鍊所의 粉形 뿐이엿스나 最近現著히 煉炭製造業者가 發達되야 各主要都市에 一二의 煉炭製造所가 업는곳은 업는 形便이다

以上과 如히 大正十四年石炭需要增加는 家庭燃料로의 石炭使用의 普及이 主要原因인것은 爭치못할 事實이다 左에 朝鮮炭의 朝鮮內消費狀況等을 表示하면(單位噸)

◇朝鮮炭消費狀況

無煙炭	一五三、〇四二	[illegible]	[illegible]
有煙炭	二六六、八六六	一〇〇、[illegible]	[illegible]
計	[illegible]	[illegible]	[illegible]

朝鮮內石炭總需要高(單位噸)

大正十年	八四六、三七八
十一年	八六三、二二三
十二年	一〇七七、五三九
十三年	九四二、九六〇
十四年	一〇八二、四九一

如斯히 朝鮮炭의 需要가 現著히 增加됨을 隨하야 產炭의 增加한事는 勿論인데 產炭의 增加는 原히 朝鮮炭의 鮮內需要의 增加만이 아니오 日本移出의 激增히 豫想外의 增加를 見케되얏다 即大正十三年에 比하야 二十二萬九千噸인 五割七分의 增加이엿다

外이엿슴에 比較하면 實로 異常의 增加인데 此는 從來 平壤無煙炭은 朝鮮外搬出을 禁止하엿섯스나 大正十三年末에는 此를 解禁한 結果 日本需要의 激增된것이 主된 原因이다 其他有煙炭도 亦是日本에 搬出되는等 至極順調인 需要의 增加에 因한것으로 어 만한 限度의 產炭은 今後에도 繼續되야 漸次增加할지라도 決코 減少되는 事는 업스리라고 보다 如斯하야 朝鮮產炭이 百萬噸에 達하기는 不遠한 將來라고 豫想되는 바이다 그리고 朝鮮炭의 海外移出狀況을 보면 滿洲移出高는 約二十一萬三千噸으로 前年에 比하야 五萬七千噸인 約四割의 增加이다 滿出은 勿論撫順炭에 對抗하기 爲하야 無煙炭八千噸을 安東, 天津方面에 移出되는 바 往年天津方面에는 江西炭이 繼續的으로 移出되얏섯스나 山東炭에 壓倒되야 近年需要는 途絕되고 中國內亂의 餘波를 受하야 偶然的需要를 見함에 不過한 狀況이다 大概朝鮮炭의 輸出은 將來多進望치 못하다고 思한다

金組銀行間 協調必要

金融組合의 金利引下問題에 就하야 種種의 說이 傳하나 該問題는 最初釜山의 銀行業者와 金融組合間에 起한것으로 全鮮的의 問題는 아니엿다 即同地의 銀行業者는 都市金融組合이 非組合員에 對하야도 組合員同樣의 金利를 附하야 預金을 吸收하고 잇는 事實에 對하야 銀行經營上의 立場으로보아 變態的으로 非組合員의 金利를 銀行의 協定利率로 引下할것을 交涉한것이 此交涉은 아즉 解決을 見하기에 至하지 아니하얏스나 都市金融組合의 存立上 銀行業者의 蒙한 影響은 看過치 못할것이오 兩者의 協調는 實際的立場으로 보아도 必要하다는 說이 擡頭되는 中이다 即金融組合에 對한 總督府의 方針은 地方產業開發의 見地로 專히 積極的으로 되는 此際에 組合의 金利引下는 到底히 望치도못하겟스나 그러라고 金利高의 現狀에 滿足할수는 업는 今銀行이 업는 地方의 金融組合은 別問題로하고 銀行이 잇는 地方의 金融組合은 엇더도 非組合員의 金利引下를 斷行하고 延하야 組合員의 金利引下를 行하리라는 大都市의 都市金融組合은 一步를 進하야 銀行의 協定에 參加할것이라 한다 即換言하면 銀行이 업는 地方의 金融組合에 組合本來의 使命을 다하게하고 銀行이 잇는 地에서는 銀行과 大體도 步調를 一致케하야 金利低下를 促進할것이라할에 잇는데 一部銀行家는 此說에 共鳴하는 貌樣이더라

本年麥作은 通常

豫想發表在近

今年의 麥作豫想은 總督府殖產局 調査에 依하면 本年은 比較的冷氣가 永續한 關係로 麥의 延長이 不好하엿스나 最近漸次暖氣로 降雨量이 多하엿기 때문에 回復되어 六月一日의 豫想은 平年作以下에는 不下하리라는데 第一回發表는 六日頃이 되겟더라

證券拂込額

五月中 一億七千萬圓

(東京電) 日本勸業銀行調査에 係한 五月中의 公債, 社債, 株式拂込額은 合計一億七千二百三十五萬圓으로 四月中에 比하야 一千四百五十九萬圓을 減하얏고 本年一月以降累計는 七億二千九百三十八萬圓으로 前年同期보다 一億三千三百七十七萬圓의 增加이더라

綿糸生產新記錄

(東京電) 紡績聯合會調査 五月中의 全國綿絲生產高는 二十二萬五千八百六十八梱으로 四月中보다 三百六十三梱을 增하야 新記錄을 示하얏더라

東拓總裁五日出發

東拓支店入電에 依하면 渡邊總裁 澤田理事 兩氏는 五日夜 東京出發豫定이라더라

京電今期業績

六萬圓의 增收

京電今期業績은 本月末로써 締切케 되얏는데 本期間은 別로 큰 災害도 업섯고 一方朝鮮博覽會等의 開催等이 잇서 比較的好成績을 擧하야 四月末現在로 보며 電車收入五十一萬六千圓 電燈電力收入八十三萬圓 瓦斯收入十九萬圓 計百五十二萬六千圓으로 前年同期의 百四十六萬圓에 比하야 約六萬圓의 增收를 示하얏다더라

京取重役再選

京取取締役은 結局左記의 五氏가 再選될것이라더라

天日常次郞 平岡光三郞 小杉謹八 荒井初太郞 平井彌三郞

穀物大會議案

來十三日부터 咸興元山에서 開催할 穀物大會議案은 聯合會에서 各地의 提案全部의 受納을 終了하고 四日如左히 發表하얏더라

一、定款修正의 件
一、役員改選
各地의 提案
一、白米의 重量取引要望 (大阪及群山)
一、口ㅅ廢止要望 (釜山)
一、玄米四等의 嚴重檢査要望 (釜山)
一、大會決議事項의 實現方法講究 (釜山)
一、穀物檢査를 商工課에 移管要望 (大邱)
一、石拔檢査에 就한 要望 (進永)
一、大阪의 荷拔方에 就한 要望 (同上)
一、叺의 生產檢査要望 (同上)
一、大豆取引의 斤建要望 (元山)
一、石拔三等玄米의 挾雜物混合步合을 規定實施方要望 (馬山)
一、鐵道省線行米豆에 對하야 荷造不完全에 因한 損害의 地主負擔廢止 (同上)
一、鐵道輸送의 合格米豆標準斤量制定方要望 (同上)
一、米穀法의 朝鮮適用要望 (群山)
一、玄米檢査의 四等級廢止要望 (仁川)
一、米豆의 大小粒區分을 하야 四等級廢止의 要望 (同上)
一、叺受渡方法의 改善에 關한 件 (同上)
一、輕衡量目限度改定의 件 (元山)
一、叺檢査의 統一要望 (同上)
一、鐵道荷物發送區域擴張의 要望 (同上)
一、米의 檢査實施要望 (鎭南浦)

株式利廻

七分二厘强

(東京電) 日本勸業銀行調査에 係한 六月一日現在重要株式平均利廻는 七分二厘一毛로 前年同期에 比하야 八厘三毛低下오 五月一日에 比하야 一厘六毛의 昂騰이더라

關稅實收減收

(東京電) 大藏省調査에 依한 十四年度의 關稅實收高는 一億一千百十三萬圓으로 前年度보다 一千二百八萬圓의 減收이더라

社債市場不勢

(東京電) 社債發行依然不振으로 引受銀行及現物團의 負擔額이 一億圓에 達하얏는데 某店은 東京市債其他를 投賣하야 一流의 日石도 七分二厘利廻오 二三流는 八[illegible]

仁川期米

期米 五日

止價比較表

	昨後止	今後止	比較
當限	三三、九九	三三、八〇	一九高
中限	三三、六六	三三、六六	同事
先限	三三、[illegible]	三三、[illegible]	一低

前場頑强

昨後場阪地三十七圓三十五錢止와 共히 三十四圓六十七錢에 寄한 當市場은 今朝에 入하야 阪地 期初村三十七圓三十五錢이 昨止 同様의 報를 接하고 三十四圓六十七錢 人亦昨止同價로 寄하야 一向의 申介도 업시 揉合하다가 結局 阪止三十八錢의 報를 接하니 高低의 差는 四丁이며 阪仁의 鞘는 二百六十丁이더라

前途快樂不許

阪地先限은 鐵存米의 潤澤을 背景으로 한 理想的 買物이 續出하야 幾分 軟調이나 期近은 渡米의 不足을 機會로 한 買物이 蝟集하야 低落을 許치아니함으로 當先의 逆鞘가 稍稍 大됨이며 當地는 三期限合의 勢를 畢하는 바 그 原因이 那邊에 在한가를 云하면 現下農村의 事情으로는 [illegible] 天候는 別로 不調하야 或은 洪水의 慘狀 或은 冷氣의 被害或은 病蟲害等 惡說이 多少賣氣를 助成하며 又는 農作을 豫想하는 蓬萊米의 作況도 開花期의 雨量이 多하야 稻熟病의 發生으로 發育上 非

後場稍軟

	當限	中限	先限
一節	三三、八〇	三四、一九	三四、四〇
二節	三三、六六	三四、一六	三四、四〇
三節	三三、八五	三四、一九	三四、六〇
四節	三三、六五	三四、〇五	三四、五〇
五節	—	三四、一一	三四、六〇
六節	—	三四、一二	三四、六〇
七節	三三、八五	三四、一三	三四、六〇
八節	—	三四、一三	三四、六〇
九節	—	三四、一三	三四、六〇
十節	—	三四、〇五	三四、六〇

前場

	當限	中限	先限
一節	三三、八六	三四、一九	三四、四〇
二節	—	三四、一九	三四、四〇
三節	三三、八六	三四、一七	三四、三〇
四節	三三、八六	三四、一六	三四、三〇
五節	三三、八六	三四、一七	三四、三〇
六節	—	三四、一六	三四、三〇
七節	三三、八〇	三四、一六	三四、三〇

	當限	中限	先限
取組高	九、三〇〇	一三、六〇〇	一五、九〇〇
出來高	二、一〇〇	一〇、三〇〇	八、〇〇〇
帳入價	三三、七〇	三四、一〇	三四、六〇
合計		一九七〇〇石	
累計		一八五〇八〇〇石	

水不足의 憂慮는 업다할지라도 溫度가 低하고 또 지못하야 或處는 冷氣 或은 雨多하야 매 아니 難害를 增加한 것으로 苗育에 莫大한 障害를 增加한것으로보면 到底히 低落을 許치 아니할듯하며 이러한가운데에 萬一旱魃을 繼續하든지 或는 昨年과 如한 洪水의 被害가 잇는 때에는 買氣熱狂되야 六七月의 天井을 作한 後에 用譽의 時代를 버더 反落되지 아니할가하는 商勝이 多하다고

大阪期米

	前場		後場	
寄當	三七、九〇	止當	三七、四〇	
中	三七、〇四	中	三七、四六	
一節	三七、三三	六節	三七、三三	

仁川正米續高

玄米三等	三三、五〇
同 四等	三三、〇〇
無檢食乎	三〇、八〇
一等精白米	三七、二〇
在來正租	一〇、五毛
改良正租	一〇三、五毛

六七月은 天井期

最近數三年來 米界의 戰勝을 回顧하면 大體六七月에 天井時勢를 演出한것이 普通이엇섯다 大體十四年 蓬萊米의 決議는 各月中의 秘勝으로 되얏든 終幕을 閉한것으로 볼수 잇스며 本月부터는 天災議를 決하는 時代인데 果然前途大勢가 如何히 展開될가? 앞흐로 注目할 天候는 前付時期로부터 土用前後의 順不順과 二百十日乃至二百二十日節 外지 임으로 何時에 엇더한 突變的災害

常한 障害를 增加하야 從來의 收穫豫想高의 二割減이 될 [illegible] 買方의 氣勢는 [illegible] 一時山田見氏의 [illegible] 白旗下에 [illegible] 賣方殘軍은 [illegible] 今後의 [illegible] 하다고 云云

米豆餘話

▲豊作이라고 說하든 蓬萊米도 其間의 天氣不順과 稻熱病으로 豫想하든 收穫의 二割은 減收되리라고 이것은 弱中의 好材料인가? ▲近日 正米市場은 漢家의 買物이 漸大稀薄한 理由 알 인지 步一步도 米價가 引締하여지는 듯 期米도 그 影響이 업지아니한 貌樣 ▲今朝 阪仁의 鞘는 二百六十丁으로 縮少하엿스니 買方도 用武舞臺가 좁은걸 그러치만 아 地先限도 期近高에 牽制되야 容易히 低落치 못할듯하다고 그러면 買方은 持久戰이 得策인가 ▲來十日은 因山當日임으로 奉悼의 意를 表하기 爲하야 仁取市場은 休會한다고 그런데 時勢는 敬意가 엇슬가? 敬意를 表한다 하면 떠러지기가 容易할듯

大阪氣配 三十七圓十三錢

各地期米

	前場	後場
東京	三六、二四	三六、二〇
兵庫	三七、三四	三七、二七
下關	三六、九九	三六、七〇
桑名	三六、六〇	三六、六〇

株式

京取市場 五日

京取短期取引

株名	前付	前止	後付	後止
京取	三六、三〇	三六、二〇	—	—
鍾新	一九五、〇〇	一五二、一〇	一五〇、〇〇	一五〇、〇〇
大新	一〇〇、〇〇	一〇〇、〇〇	一〇〇、〇〇	九九、五〇
久原	—	—	—	—
仁取	—	—	—	—
仁新	—	—	—	—
安取	—	—	—	—
朝紡	—	—	—	—

前場 鍾新續騰

鍾新	一二〇高	大新	四〇低
京取	二〇高		

鍾新獨高商狀

今朝 鍾新은 百四十九圓六十錢에 寄付後 百五十圓率에 更乘하야 繼續 猛突破로 百五十一圓三十錢에 奔馳大引이엇고 大新은 百圓丁 大引 京付後 同事一本으로 取는 二十八圓七十錢 寄付後 八九十錢間에서 保合하야 頭重으로 八十錢 大引이엇더라

奔進又奔進！

異常의 伸力으로 百五十圓關門을 容易히 突破한 鍾新는 今朝도 寄付는 稍軟이엇스나 急騰後의 一押도 업시 續伸가 二百四十圓關門 再開에도 不拘하고 續騰步調를 取하야 近日에 催할 重役會에서 提議되리라는 鍾新拂込徵收 豫想의 好感等으로 고 今期 無配豫想의 低穀出과 新規買에 因한 買方의 大大繼續이 百五十一圓八十錢에 奔進되는 好勢에 當所도 利食賣를 消化하고 前退와 新規買로 百五十一圓十錢 新高價가 잇섯는 바이미 無押猛進한 이 다 續騰이 疑問視되며 五十錢方下落도 警戒氣分이 不無하얏더라

大新至極無力

鍾新은 連日 猛騰이나 大新은 少許의 追從도 업시 依然히 百圓 繫留를 保持함에 不過하야 鍾新에 뒤진 그만큼 大新도 一段高가 잇스리라는 豫想으로 買込 업고 또는 此際를 積極的으로 買込치도 못하야 人氣가 全혀 閑散하고 閑散하야 賣買가 稀少하고 無力한 場面이 繰返될 뿐인바 그 原因으로 볼것은 昌内問題로 商議員選擧의 醜態等으로 延하야 大株市場의 改善외지도 期待치 못할 程度로 不人氣를 呈하야 鍾氣投가 잇슬 뿐인데 因한인바 大新이 如此함으로 京取도 다만 頑强할 뿐이고 鍾新高로 度外視하야 자 못 伸力이 全無하야 二十九圓 다 回復도 容易치 아니 한듯하엿더라

配當落의 諸株

左記 諸株는 九日後場부터 先限配當落이더라

▲商銀新舊株 ▲漢銀新舊株 ▲京電新舊株 ▲朝銀株 ▲鍾新株 ▲朝土株

前場諸株步調

▲京取 三六、〇〇—三六、二〇—三六、一〇—三六、四〇
▲鍾新 一四五、二〇—一五〇、六〇—一五一、〇〇—一五〇、四〇
▲大新 一〇〇、四〇—一〇〇、三〇—一〇〇、一〇—一〇〇、〇〇

前場賣買關係

▲京取 四六〇(賣)新田 一七〇大

後場反落

京取	六〇低	鍾新	八〇低
大新	三〇低		

林小口(賣)田中 三三〇 榊小口 ▲大新 一四〇(賣) 市川 藤田 (賣)新田 一〇〇 市川 ▲鍾新 二一〇(賣)田澤 一〇〇 大新田 〇小口 (買)新田 一三〇 外小口

鍾新利喰押

大新百圓割

後場은 大阪이 當限受渡로 長期는 休會이고 短期는 一時間立會인 바 鍾新의 利喰押이 잇고 大新은 百五十一圓四七錢에 低落後 五十圓丁에 押하고 十錢으로 三十錢에 小綜大引이엇스며 大新은 百圓丁寄付後 大引은 關門再割로 九十九圓七十錢이 엇스며 京取는 落不申이고 新田續賣로 二十八圓三十錢二十錢으로 低落이엇더라

後場諸株步調

▲京取 三六、〇〇—三六、二〇
▲鍾新 一五〇、四〇—一五〇、八〇—一五〇、一〇
▲大新 一〇〇、〇〇—九九、七〇

取組代引算定日步

株名	取組	代引	算定	日步
京取	四五、八〇	一四、〇〇	一九	五毛
鍾新	九八六	不足四六	一五、〇〇	三、三〇
大新	七五、一〇	以上二日分日步		

出來高

▲長期	累計	一四六、一〇〇
▲短期	累計	[illegible]

大阪短期株式

	前付	前止	後付	後止
鍾新	一五二、一〇	一五二、五〇	一五二、五〇	一五二、六〇
大新	一〇〇、三〇	一〇〇、三〇	一〇〇、三〇	九九、九〇
久原	三六、四〇	三六、四〇	三六、四〇	三六、四〇
新東	一六三、四〇	一六三、五〇	一六二、九〇	一六二、六〇

大阪短期步調

▲前場大新 一〇〇、三〇—一〇〇、三〇—一〇〇、四〇
▲前場鍾新 一五二、一〇—一五二、〇〇—一五二、六〇
▲前場久原 三六、四〇—三六、四〇—三六、四〇
▲前場新東 一六二、四〇—一六三、〇〇
▲後場大新 一〇〇、三〇—九九、九〇
▲後場鍾新 一五二、八〇—一五二、六〇

大阪長期株式

株名	前付	前止	後付	後止
鍾紡	二三四、一〇	二三三、二〇	—	—
同新	一九八、二〇	一九八、二〇	—	—
大株	一三一、三〇	一三一、四〇	—	—
同新	一〇三、二〇	一〇三、二〇	—	—
日魯	一〇二、二〇	一〇二、六〇	—	—
久原	六九、六〇	六九、七〇	—	—
同新	—	—	—	—
東新	—	—	—	—
同新	—	—	—	—

▲後場久原 三六、四〇—三六、四〇
▲後場新東 一六二、九〇—一六二、六〇

朝鮮銀行券

發行高	八六、七八六、四〇〇
正貨準備高	五〇、三五六、三〇〇
保證準備	三六、四三〇、一〇〇

日本銀行券

發行高	一、一二八、三三六、三三二
準備高	一、〇五八、三三〇
發行餘力	三四七、七四二、[illegible]
貸出高	三三五、七六三、[illegible]

日本金利

	東京	大阪
無條件	一錢五	一錢四
翌日拂	一錢五	一錢五
普通物	一錢五	一錢六
月越	一錢六	一錢六

對外爲替 (鮮銀建値)

倫敦	一志十一片五分三	
紐育	四十七弗	
上海	六十四兩八分三	

海外經濟

倫敦銀塊	三〇片五分一	
英米爲替	四弗八仙八分五	
米 棉	二十 錢 低	
印 棉	二十五錢高	
스헤巴 株	一二五弗四分三	
아나컨다 株	四二五弗四分三	
紐育銀塊	六五仙八分一	
對米爲替	四七弗八分一	

大阪三品

	前付	前止	後付	後止
六月限	三三五、〇〇	三三五、一〇	三三五、四〇	三三七、五〇
七月限	三三八、三〇	三三八、三〇	三四〇、一〇	三三八、五〇
八月限	三四〇、〇〇	三三九、五〇	三三九、五〇	三三九、五〇
九月限	三三九、九〇	三三九、三〇	三三九、五〇	三三九、四〇
十月限	三三九、六〇	三三九、四〇	三三九、五〇	三三九、一〇
十一月限	三三九、一〇	三三九、四〇	三三九、〇〇	三三九、〇〇
十二月限	三三九、三〇	三三九、〇〇	三三八、六〇	三三九、五〇

橫濱生糸

	前場	後場
當限	一三九、五〇	一三六、三〇
先限	一三六、三〇	一三五、〇〇

延取引

		四千八百石
群山 賣買高		
〇七三等	三三、五〇	三三、五〇
口ア四等	三三、一〇	三三、一〇
六月中	六月末	七月中

一回	三三、九八
二回	三三、九八
三回	三三、五〇
四回	三三、九八
五回	三三、九八
六回	三三、九八

釜山 賣買高 一百石

	六月中	六月末	七月中	七月末
穀良	三三、五〇	神力	三三、七〇	
一回	—	—	—	三三、五〇

大邱 賣買高 五千三百石

	六月中	六月末	七月中	七月末
穀良	三三、七〇	神力	三三、八〇	
一回	—	—	—	三三、七〇
六回	—	—	—	三三、七〇

京城穀物市勢

白米	三三、二〇	三一、八〇
地摺	三三、八〇	三三、四〇
合格 ㊞	三三、二〇	三三、〇〇
大豆	朧山	一六、二〇
	長湍	一六、二〇
	鐵原	一六、三〇

京城綿絲布 (與一社調査)

▲粗布(廣木)			
三A	三三〇、〇〇	煙管	三三三、〇〇
三A	三三〇、〇〇	葉綠	三三一、〇〇
갈모표	三三三、〇〇	軍艦	三九〇、〇〇
鶴	三三三、〇〇	蘆鴨	一八〇、〇〇
金剛山	三三三、〇〇	雙鶴	一八八、〇〇
三印	三三三、〇〇	地球	一八〇、〇〇
長鼓	三三〇、〇〇	花籠	一四〇、〇〇
花輪獅子	三三六、〇〇	大馬	一三八、〇〇
▲細布(洋木)			
貴賓	三三〇、〇〇	五羽雀	一四一、〇〇
A鷹	一四、〇〇	世樂鳥	一三、三〇
飛犬	一三、九〇	馬美人	一三、五〇
▲綿絲(흡)			
扇	一四〇、〇〇	大	吉三三、〇〇
雙鹿	女一三三、〇〇	鳳	一三三、〇〇

(扇面은 十六手, 織女는 廿手)

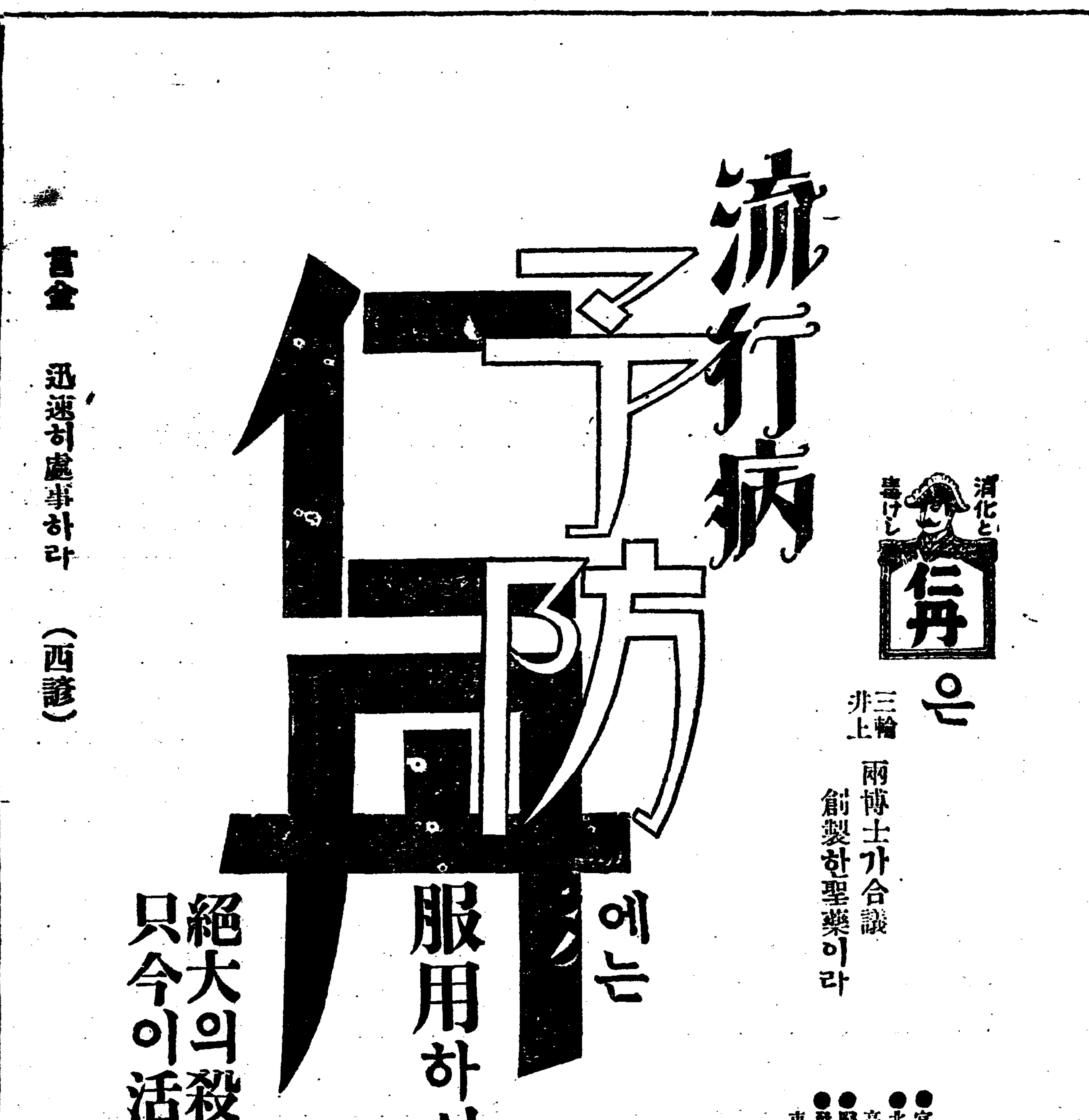

筆生

學識經驗이 잇는 者에게 男女不問 自宅執筆에 適한 就職의 好機會가 有한 年中無休 하는 일이 有한 年中無休 하고 收入確實하고 地方에 本社에서 勤務할 事 (詳細規則)

大阪天王寺郵局 私書函二一九九 三友社

りん病七日藥

淋病、고름、五日에止함 慢性頑性淋疾治療에 少한 金錢으로 重病이 速治되는 此藥은 七日分以上이 無 葉書로 申込次第送藥 大阪市堺筋八幡筋北山口藥號